EDICION DE 16 PAGINAS
OFICINAS: AGUSTINAS 1269
TELEFONOS:
ADMINISTRACION REDACCION
Inglés 650 Nacional 77. Inglés 3114
Casilla 81 D

LA NACION

PRECIO: 10 CENTAVOS
NUMERO ATRASADO 20 CENTAVOS
SUSCRIPCIONES
Por 1 año. . . $ 25.—Por 3 meses. . . $ 8.—
Por 6 meses. . . $ 14.—1 año, extranjero $ 50.—

AÑO II Santiago de Chile, Jueves 18 de Julio de 1918 Núm. 552

Patines para la vía férrea

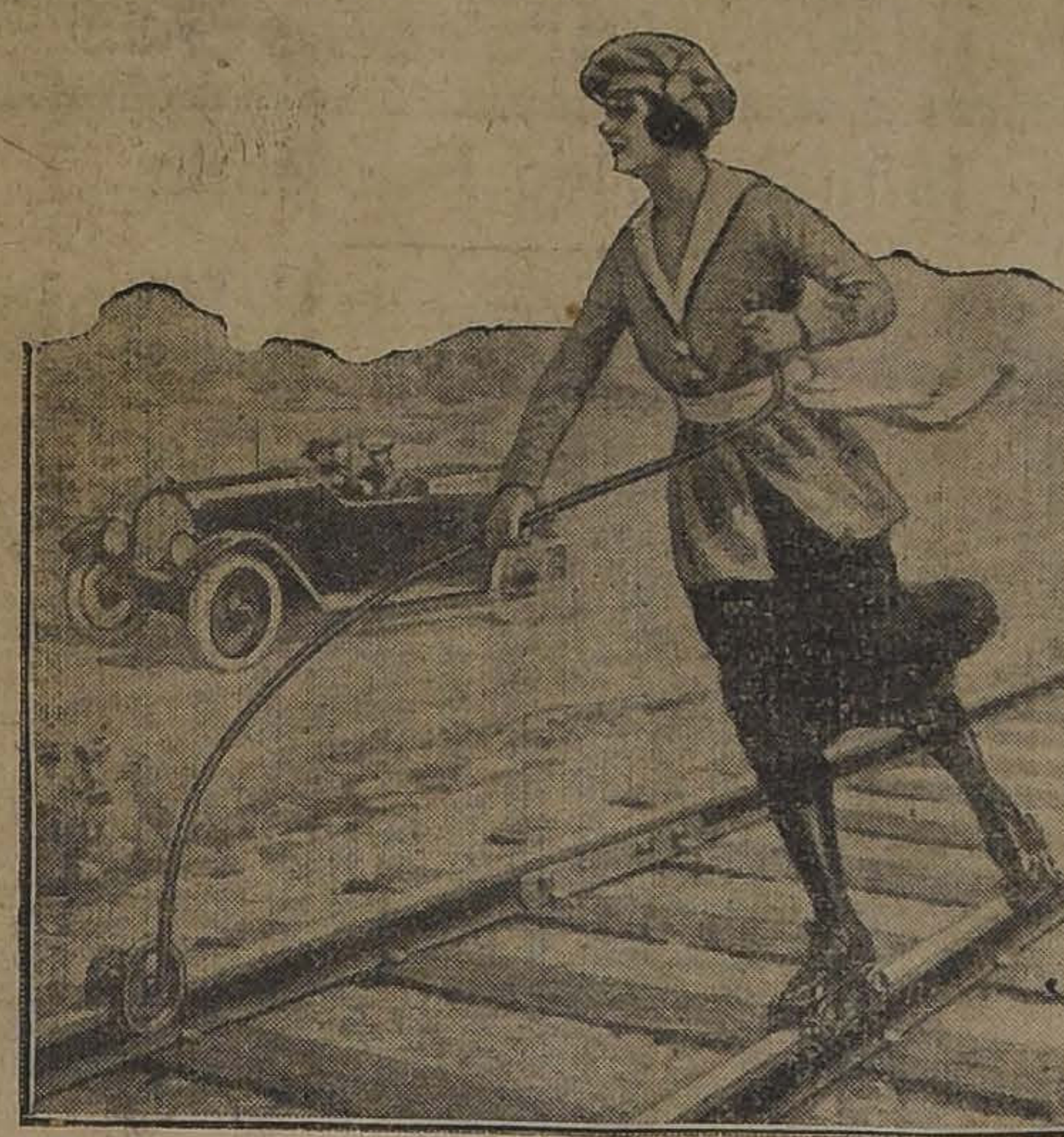

LOS PATINES DE VIA HAN HECHO SU DEBUT. HAN SIDO FABRICADOS CON FINES DEPORTIVOS Y TAMBIEN PARA AYUDAR A AQUELLAS PERSONAS QUE NECESITAN TRASLADARSE A GRANDES DISTANCIAS. A EXCEPCION DE LAS RUEDAS QUE ESTAN PROVISTAS DE PESTAÑAS EN SUS BORDES EXTERNOS PARA SER COLOCADAS EN RIEL, SON IGUALES A LOS PATINES QUE SE USAN CORRIENTEMENTE EN LAS CIUDADES. EL EQUILIBRIO SE MANTIENE MEDIANTE UNA VARILLA METALICA DISPUESTA EN FORMA DE GUADAÑA EN EL MANGO Y DE UN RODILLO TAMBIEN CON PESTAÑA EN SU EXTREMO OPUESTO Y QUE ESTA DESTINADO A COLOCARSE EN LA LINEA. SIN EXCESIVO ESFUERZO SE PUEDE MANTENER UNA VELOCIDAD MAS O MENOS CONSTANTE

LA MUSA

Después de largos años de estudio, de obscuridad y de pobreza, Gerardo Faguerolles se hizo célebre en la exposición de pinturas con su cuadro "Bañista dormida". En seguida vinieron los encargos, la fama, el dinero y, por último, como coronamiento de su buena estrella, la boda con la única heredera de un opulento industrial, amante de las bellas artes. A pesar de su prosperidad, el pintor humilde, hijo del pueblo, evitaba siempre hablar de los tiempos penosos de su aprendizaje, como si le diese vergüenza revelar su modesto origen.

Susana, su mujer, apasionadamente enamorada, deseaba, en cambio, conocer en todos sus detalles la juventud de su marido, pero él esquivaba siempre satisfacer aquella curiosidad.

Nadie podría acusar con razón al artista de haber hecho una boda de conveniencia; su amor nació durante las largas sesiones empleadas para pintar un retrato de Susana, sincero y espontáneo.

Mostrábase ésta orgullosa de ser la compañera de un pintor célebre y soñaba con llegar algún día a ser también, a fuerza de estudio, de refinamiento espiritual y de pura afección, no sólo la esposa del maestro, sino su colaboradora, la musa que le inspirase en su obra futura.

Habiendo vivido siempre en un medio correspondiente a su inmensa fortuna, se creía indigna de compartir con él la gloria, y anhelaba saber cuáles fueron las fuentes de inspiración de aquel artista sublime y quién iluminó aquel cerebro extraordinario con la llama del genio. Así, quería conocer los primeros pasos de su marido en la vida del arte. Un hombre como él, tenía que haber sido amado apasionadamente por alguna mujer de elevada mentalidad, de sensibilidad exquisita y de gustos refinados, con cuya riqueza de espíritu se nutriese su alma de belleza.

Ya sabía ella de oídas que los pintores, en la juventud, suelen unirse temporalmente, mientras duran sus estudios, con muchachas de la más humilde posición social; pero eso no iba con Gerardo; era hacerle una ofensa suponerle capaz de semejante bajeza. Además, el pintor se vió un día precisado a confesarle que, en efecto, había tenido una inspiradora excepcional, hermosa e inteligente; pero le suplicó que no se la recordase ni que pretendiese conocer las causas misteriosas que lo habían obligado a separarse de ella.

Desde entonces Susana no cesaba de pensar en aquella especie de diosa idealizada por su imaginación, que debió de llenar de luz la juventud de su marido. Era para ella la personificación de la vida libre de los artistas, llena de dorados ensueños, de lirismos radiantes y santificados con la extática adoración a la belleza, vida de la cual no se tiene la menor idea en el mundo de la industria y de los negocios. Gerardo al hablar de su musa, no había podido disimular una especie de arrobamiento en la mirada, que la impresionó vivamente. Pero Susana no era celosa. Además Gerardo era un marido intachable; todo aquello estaba ya lejos; así sin sufrir, podría soñar en reemplazar aquella extraordinaria rival de otros tiempos...

Un día, Susana fué sin su marido, a quien el trabajo retenía en el estudio, a pasar un día de campo con unos amigos. Una "panne" detuvo el auto en que iban, a la entrada de un pueblo. La compostura requería un par de horas...

El lugar era delicioso. Era cerca de medio día y decidieron almorzar en tan pintoresco sitio, en una especie de hostería que había allí cerca, y en la cual solían hospedarse los muchos paisajistas que por allí iban a pintar.

El comedor estaba adornado con infinidad de estudios y bocetos regalados por varias generaciones de principiantes.

Pronto estuvo servida la mesa. La dueña, una mujer de unos cuarenta años, aún de buen ver, pero gruesa y vulgar, ayudó a la criada y sacó el mejor vino de la bodega, en honor de tan distinguidos huéspedes.

Después de almorzar, mientras sus amigos paseaban por el jardín, Susana se puso a contemplar los lienzos clavados en las paredes y se quedó asombrada ante el precioso boceto de un desnudo, en el cual reconoció el proyecto de la "Bañista desnuda", de su marido. La hostelera se acercó para hacer los debidos honores a su museo.

—Ya ve usted, señora, si habrán pasado pintores por aquí!... Han pasado de todas clases; viejos, jóvenes, naturalistas, impresionistas; vamos, de todas castas. ¿Le gusta a usted ese desnudo? Es de Faguerolles, de Gerardo Faguerolles; ahora se ha hecho célebre. Desgraciadamente este boceto no está firmado. No perteneció al antiguo dueño de la casa; lo traje yo cuando tomé el negocio, hace siete años. Yo vivía en París antes.

—¿Y Faguerolles le dió a usted ese cuadro?...

—Le serví de modelo para pintarlo, señora. Después, a la vista está, he engordado atrozmente. ¿Conoce usted al señor Faguerolles?

—No; conozco sus obras, como todo el mundo.

—Yo fuí su modelo favorito. Vaya, ¿por qué no decirlo francamente? Fuí también su íntima amiga, en la época en que no era rico ni conocido. Vivimos juntos cinco años, agregó la hostelera a media voz. Pasamos mucha miseria; pero al mismo tiempo llevámos una vida alegre como unas pascuas. Cuando dos se quieren, se ríen del dinero. Conmigo pintó sus mejores cuadros, hasta que obtuvo su primera medalla. Y para que vea usted, este boceto no está firmado con el pincel para los comerciantes, pero lea usted por detrás.

Descolgó el cuadro, y Susana pudo leer en el lienzo, escrita con tinta, la siguiente dedicatoria

"A mi querida Germana, el consuelo de mis días aciagos, a mi musa, su Gerardo'.

—Sí, me llamaba su inspiradora, su musa—añadió riendo la bella hostelera—y en el estudio yo recitaba versos de Baudelaire. Crea usted, señora, que es ridículo pensar ahora en estas cosas...

—¿Pero él— dijo Susana, ocultando su turbación— acabó por abandonarla a usted?

—¡Naturalmente!

—¿Y no le guarda usted rencor?

—¿Y por qué? Nada de eso. Un joven como él, nacido para ser célebre, para llegar al éxito, fino, elegante, no podía casarse con una modelo. Hay que ponerse en todo, y las cosas en su lugar, señora. Todo ha de tener fin en este mundo. Me dió lo suficiente para salir de apuros, y él se fué por su lado hacia los honores y la fortuna, a hacer un buen matrimonio y yo...

—¿No le ha vuelto usted a ver?

—Nunca. ¡No faltaba más! No seré yo quien vaya a importunarle, a darle la lata. Si hubiésemos tenido algún hijo, entonces... pero los dos somos libres... nos despedimos como buenos amigos y se acabó. Sólo se de él por los periódicos, y me han dicho que ha sabido darse maña para tener una mujer muy rica... ¡Más vale así! No, no le he vuelto a ver, y estoy segura de que se quedaría con la boca abierta si supiera que he acabado por hacerme hostelera. Aquí, al menos, vivo entre pintores, que es lo que yo quiero...

—Tal vez lo sepa.

—Quite usted allá, qué ha de saber!... Ni lo quiero; dentro de poco seré la señora Germana. Su musa se había convertido en patrona de huéspedes, en hostelera. Prefiero que no lo sepa. Seguramente, a estas horas estará convencido de que habré hecho fortuna con algún príncipe ruso o con algún americano... Por lo demás, el negocio marcha bien y no le necesito para nada... Lo pasado, es pasado.

El auto estaba ya arreglado y los excursionistas se alejaron a gran velocidad.

Susana iba en un rincón, callada y pensativa. Comprendía lo necio de su candidez y veía revelarse ante ella el verdadero aspecto de la realidad. Aquella hostelera ordinaria, gorda y vulgar, era la musa que encendió en el cerebro de su marido, la llamarada del genio, la mujer envidiada por ella, el ser casi divino a quien soñaba con reemplazar, el misterio del pasado hecho carne!

No diría nada a su marido, sería una crueldad. Además, Susana presentía que al recordar el artista a su antigua inspiradora con arrobamiento, no suspiraba por la mujer, sino por la ilusión de la juventud perdida, por las épocas de lucha y de pobreza, de trabajo penoso, de esperanzas y de ensueños, que, aún después de realizados, añoraba su alma.

No, no rompería el dulce encanto del pasado y respetaría su misterio.

CAMILLE MAUCLAIR

EL CUENTO DE LA A

Hablábamos varios hombres de letras de las cosas curiosas que, desde griegos y latinos, han hecho ingenios risueños, pacientes o desocupados, con el lenguaje. Versos que se pueden leer al revés tanto como al derecho, guardando siempre el mismo sentido, acrósticos arrevesados, en losange; y luego, prosas en que se suprimiera una de las vocales, en largos cuentos castellanos.

Entonces, yo les hablé de una curiosidad, en verdad de las más peregrinas, que hice insertar, siendo muy joven, en una revista que dirigía, allá en la lejana Nicaragua, un mi íntimo amigo. Es un cuento corto, en el cual no se suprime una vocal, sino cuatro. Váis a leerlo. No encontraréis otra vocal más que la a. Y os mantendrá con la boca abierta. ¿Su autor? Sud-americano, seguramente, quizá antillano, posiblemente de Colombia. Ignoro e ignoré siempre su nombre. He aquí la lucubración a que me refiero:

Amar hasta fracasar

Trazada por la A

La Habana aclamaba a Ana la dama más agarbada, más afamada.—Amaba a Ana Blas, galán asaz cabal, tal amaba Chactas a Atala.

Ya pasaban largas albas para Ana, para Blas; más nada alcanzaban. Casar trataban; más hallaban avaras a las hadas, para dar grata andanza a tal plan.

La plaza, llamada Armas, daba casa a la dama; Blas la hablaba cada mañana; más la mamá, llamada Marta Albar, nada alcanzaba. La tal mamá trataba jamás casar a Ana hasta hallar gran galán, casa alta, ancha arca para apañar larga plata, para agarrar adahalas ¡Bravas agallas!—¿Más bastaba tal cábala?—Nada ¡ca! ¡nada bastaba atajara la llama aflamada!

Ana alzaba la cama al aclarar; Blas la hallaba ya parada a la bajada. Las gradas callaban las alharacas adaptadas a almas tan abrasadas. Allá, halagadas faz a faz, pactaban hasta la parca amar Blas a Ana, Ana a Blas. ¡Ah! ráfagas claras bajadas a las almas arrastradas a amar! gratas pasan para apalambrarlas (1) más, para clavar la azagaya (2) al alma. ¡Ya nada habrá capaz a arrancarla!

Pasaban las añadas (3). Acabada la marcada para dar Blas a Ana las sagradas arras, trataban hablar a Marta para **afrancar** (4) a Ana, hablar al abad, abastar saya, manta, sábanas, cama, alhajar casa ¡ca! ¡nada faltaba para andar al altar!

Más la mañana marcada, trata Marta ¡mala andanza! pasar a Santa Clara al alba, para clamar a la santa adaptada al galán para Ana. Agarrada bajaba ya las gradas; más ¡caramba! halla a Ana abrazada a Blas, cara a cara. ¡Ah! la a nada basta para trazar la zambra armada. Marta araña a Ana, tal arañan las gatas a las ratas; Blas la ampara; para parar las brazadas a Marta, agárrala la saya. Marta lanza las palabras más malas a más alta garganta. Al azar pasan atalayas, alarmadas a tal algazara, atalantadas a las palabras:—¡acá! ¡acá! ¡atrapad al canalla mata-damas! ¡amarrad al rapaz!— Van a la casa: Blas arranca tablas a las gradas para lanzar a la armada; más nada hará para tantas armas blancas. Clama, apalabra, aclara ¡vanas palabras! nada alcanza. Amarran a Blas. Marta manda a Ana para Santa Clara; Blas va a la cabaña. ¡Ah! ¡Mañana fatal!

¡Bárbara Marta! avara bajasa (5) al atrancar a Ana tras las barbacanas sagradas (algar (6) fatal para damas blandas). ¿Trataba alcanzar paz Ana? ¡Ca! ¡Asparla (7) alafagarla, matarla! tal trataba la malvada Marta. Ana, cada alba, amaba más a Blas; cada alba más aflatada, aflacaba más. Blas, a la banda allá la mar, tras Casa Blanca, asayaba (8) a la par gran mal; a la par balaba (9) allanar las barras para atacar la alfana (10) sacar la amada, hablarla, abrazarla...

Ha ya largas mañanas trama Blas la alcaldada: para tal habla. Al rayar la alba al atalaya, da plata, saltan las barras, avanza a la playa. La lancha, ya aparada (11) pasa al galán a la Habana. ¡Ya la has amanada (12) gran Blas; ya vas a agarrar la aldaba para llamar a Ana! ¡Ah! ¡Avanza galán, avanza; Clama alas al alcatraz, patas al alazán, ¡avanza, galán, avanza!

Más para nada alcanzará la llamada: atafagarán (13) más la tapada, taparánla más. Aplaza la hazaña...

Blas la aplaza; para apartar malandanza, trata hablar a Ana para Ana nada más. Para tal alcanzar, canta a garganta baja:

La barca lanzada
allá al ancha mar
arrastra a la Habana
canalla rapaz.

Al tal, **mata damas**
llamaban asaz,
más jamás las mata,
las ha para amar.

Fallas las marras
hará tal galán,
ca, brava alabarda
llaman a la mar.

Las alas, la al aba,
la azagaya... ¡Bah!
nada, nada basta
a tal batallar.

Ah, marcha, alma Atala
a dar grata paz,
a dar grata andanza
a Chactas acá.

Acabada la cantata Blas anda para acá, para allá, para nada alarmar al adra (14). Ana agradada a las palabras cantadas salta la cama. La alma la da al galán. Afanada llama a ña Blasa, aya (15) parda. Ña Blasa, zampada a la larga, nada alcanza la tal llamada; para alzarla, Ana la **jala** pasas. La aya habla, Ana la acalla; habla más; la da alhajas para ablandarla. Blasa las agarra. Blanda ya, para acabar, la parda da franca bajada a Ana para la sala magna. Ya allá, Ana zafa aldaba tras aldaba hasta dar a la plaza. Allá anda Blas. ¡Para, para, Blas!

Atrás va Ana. ¡Ya llama! ¡Avanza, galán, avanza! Clama alas al alcatraz, patas al alazán. ¡Avanza, galán, avanza!

—¡Amada Ana!...

—¡Blas!...

—Ya jamás apartarán a Blas para Ana!

—¡Ah! ¡jamás!

—¡Alma amada!...

—¡Abraza a Ana hasta matarla!

—¡¡Abraza a Blas hasta lanzar la alma!!...

A la mañana tras la pasada, alzaba ancla para Málaga la fragata Atlas. La cámara daba lar para Blas, para Ana...

Faltaba ya nada para anclar; más la mar brava, brava, lanza a la playa la fragata: la vara.

La mar trabaja las bandas: más brava, arranca tablas al tajamar; nada basta a salvar la fragata. ¡Ah, tantas almas lanzadas al mar, ya agarradas a tablas claman, ya nadan para ganar la playa! Blas nada para acá, para allá, para hallar a Ana, para salvarla. ¡Ah! tantas brazadas, tan gran afán para nada, hállala, más la halla ya matada. ¡¡¡Matada!!!... Al palpar tan gran mal nada **bala** ya, nada trata alcanzar. Abraza a la amada: "¡Amar hasta fracasar!" clama... Ambas almas abrazadas bajan a la nada! La mar traga a Ana, traga a Blas, traga más... ¡ca! ya Ana hablaba a Blas para pañal, para fajas, para zarandajas. ¡"Mamá, ya," acababa Ana. "Papá, ya", acababa Blas!...

Nada habla la Habana para sacar a plaza a Marta, tras las pasadas; más la palma canta hartas hazañas para cardarla la lana.

Et voilá. ¿Quién me dirá el nombre del autor?

---

(1) Apalambrar, incendiar.
(2) Azagaya, dardo.
(3) Añadas, el tiempo de un año.
(4) Afrancar, dar libertad, licencia.
(5) Bajasa, mujer mala.
(6) Algar, caverna o cueva.
(7) Aspar, atormentar.
(8) Asayar, experimentar.
(9) Balar, desear ardientemente.
(10) Alfana, iglesia. Voz de la germanía.
(11) Aparar, preparar.
(12) Amanar, poner a la mano. Ya la tienes a mano.
(13) Atafagar, fatigar, sofocar.
(14) Adra, porción de un barrio, barriada.
(15) Aba, se dice vulgarmente de las criadas de razón.

RUBEN DARIO

ARTISTA DEL CINE

ENID BENNET, PELICULISTA NORTEAMERICANA

DE ESTADOS UNIDOS

WILLIAM H. VANDERBILT, HIJO DE ALFRED G. VANDERBILT, QUE PERECIO EN EL TORPEDEAMIENTO DEL "LUSITANIA", ES AHORA MIEMBRO DEL CUERPO DE RESERVA NAVAL, ESTACIONADO EN NEWPORT. ESTE DISTINGUIDO AUTOMOVILISTA DISPONE AHORA DE POCO TIEMPO PARA DEDICARLO A SU HUDSON SUPER SEIS.

Los bolshevikis y el amor libre

Se ha dicho que los revolucionarios rusos se habían entregado a todas las excentricidades inclusive las más locas y las más monstruosas.

Su órgano oficial "Isvestia" publica un reglamento sobre el "Socialismo de las mujeres", que ha entrado ya en vigor en cierto número de distritos y en particular en el de Sarotow.

Se nos excusará el no transcribir íntegro ese documento de enajenados, pero sin embargo, he aquí una muestra de algunos de sus artículos:

5.o A partir de la edad de 18 años, toda joven es declarada propiedad nacional.

6.o Toda joven habiendo llegado a la edad de 18 años y no siendo casada, está obligada, bajo pena de severo castigo, a hacerse registrar en la oficina del "Amor libre" en la comisaría de Asistencia Pública.

7.o Toda joven registrada tiene el derecho de elegir un marido concubino entre los ciudadanos de 19 a 50 años de edad. El consentimiento del hombre en esa elección, no es obligatorio. La esposa del marido elegido por una joven no tiene derecho de formular ninguna protesta contra su elección.

El artículo 8.o da al hombre el derecho correspondiente de elegir una compañera.

Observando al enemigo

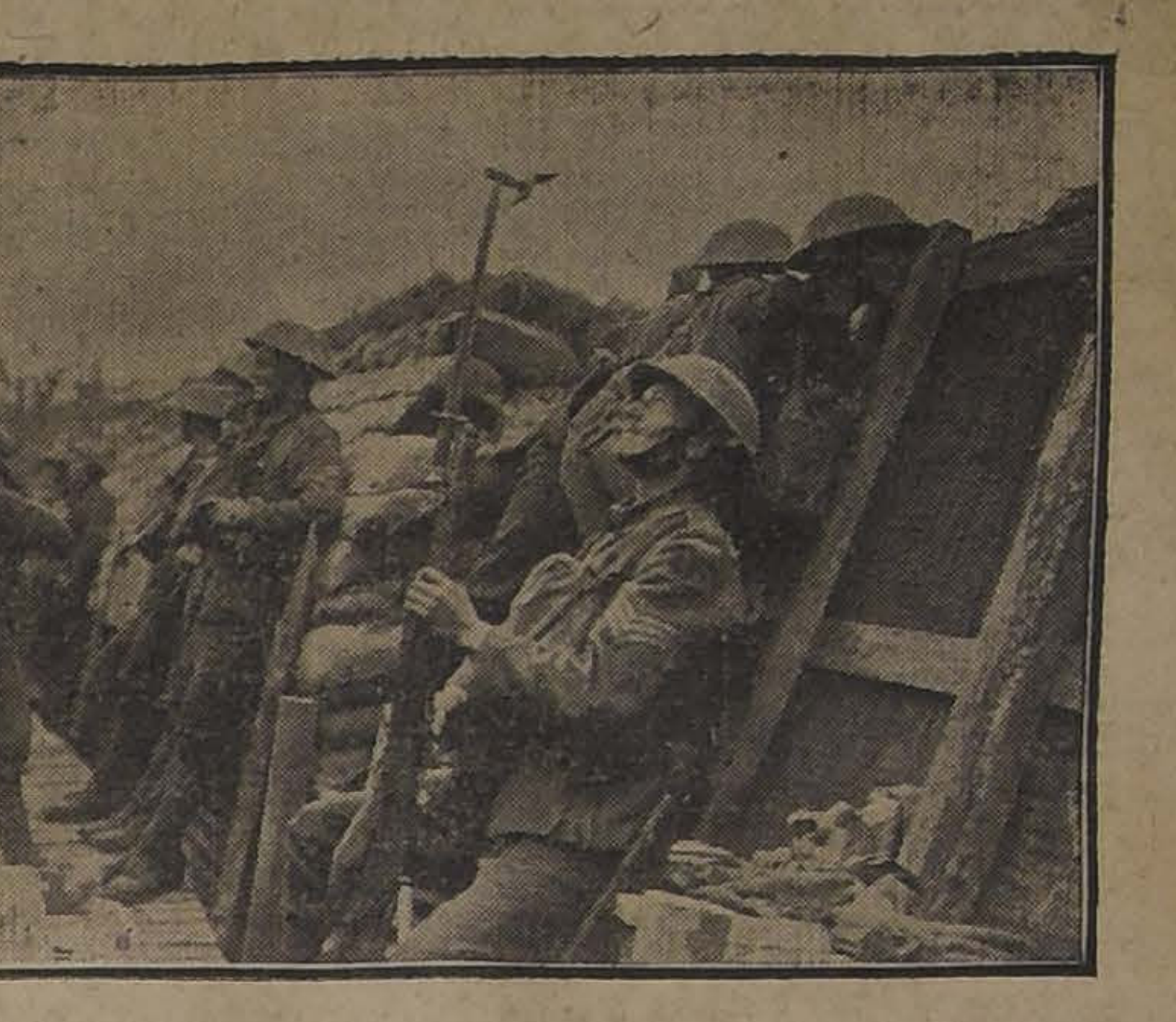

SOLDADOS INGLESES, EN LAS LINEAS DE FLANDES OBSERVANDO DESDE SU TRINCHERA, POR MEDIO DEL PERISCOPIO LAS POSICIONES ALEMANAS. (FOTOGRAFIA OFICIAL BRITANICA)

Hacia la industrialización del país

CHILE NO PODRA COMPETIR CON EL EXTRANJERO MIENTRAS NO DISPONGA DE TRES ELEMENTOS BARATOS, QUE SON: LOS COMBUSTIBLES, EL FIERRO Y EL ACIDO SULFURICO.

El establecimiento de un laboratorio hidro-metalúrgico, como medio de guiar la minería nacional a un fin más práctico.

CON DON AQUILES CONCHA, GEOLOGO Y MINERALOGISTA DE LA DIRECCION GENERAL DE OBRAS PUBLICAS.

Ayer nos acercamos al señor Concha para solicitar su impresión acerca de la labor que piensa desarrollar la oficina a su cargo. El señor Concha nos dió las siguientes ideas:

"Hemos tomado en consideración que el Instituto Geológico va a concretarse al estudio de la geología del carbón, del fierro y del petróleo, y de su mapa geológico correspondiente; y que también ahora último ha abarcado el estudio del manganeso.

Nosotros, por nuestra parte, siguiendo un plan, metódico, hemos estudiado en años anteriores los diferentes minerales que se encuentran en Chile, hemos constatado su abundancia para explotaciones y sociedades chilenas, hemos renunciado a su cubicación para grandes empresas extranjeras porque éstas prefieren cubicar ellas mismas invirtiendo en dicha operación millones de pesos.

Corresponde ahora fomentar la elaboración del cobre, zing, plomo, fierro y otros metales con el fin de industrializar el país y de propender al desarrollo de las industrias manufactureras. Para ir por orden comenzaremos por decir que Chile no será industrial y no podrá competir con el extranjero mientras no disponga de tres elementos baratos. Estos son: los combustibles, el fierro y el ácido sulfúrico. Se comprende qué sería de la industria salitrera si dispusiera de carbón a cuarenta pesos la tonelada en vez de cien y más pesos que paga hoy día. Cómo se desarrollaría la industria hidro-metalúrgica con ácido sulfúrico a cien pesos la tonelada y fuerza motriz hidráulica a tres centavos el kilowatt; en vez de setecientos pesos que vale hoy día la tonelada del ácido padre de toda la industria química y farmacéutica, y del precio irracional que tiene la energía eléctrica.

Las consecuencias de lo anterior, mientras no haya carbón barato, son, en cuanto a la industria metalúrgica, que los hornos de fundición para fundir minerales crudos ya hicieron su época en Chile y que corresponde ahora fomentar el desarrollo de la extracción de los metales de los ricos y abundantes minerales nacionales por medio de procedimientos económicos que empleen como materia prima las substancias que se encuentren en nuestro país y que no vivan a expensas de materia prima importada como las fundiciones que han paralizado sus trabajos por no disponer de coke.

Ya sabemos que tenemos minerales de cobre por valor de cientos de miles de millones de pesos, que tenemos abundantes y ricos minerales de zing, de plomo, molibdeno, fierro, etc.; que en cambio importamos del extranjero cientos de miles de pesos en cobre, zing, plomo, fierro, etc. Sabemos que ningún país industrial y civilizado vive de la exportación de su materia prima mineral, salvo raras excepciones. Debemos, entonces, fomentar el desarrollo de la metalurgia por medio de un buen laboratorio hidro-mtalúrgico que dé a conocer a los chilenos los progresos que ha alcanzado la extracción de los metales en el extranjero, por medios económicos, racionales y adecuados a la materia prima que tenemos en nuestro país.

Así, por ejemplo, sería por demás beneficioso mostrar al público, a los capitalistas, a los corredores de la Bolsa, a los mineros, los nuevos procedimientos económicos para extraer el zing de los minerales por medio de la hidro-metalurgia, con el auxilio del manganeso que existe en nuestro país, de la fuerza hidráulica que produciría la energía eléctrica para la electrolisis y de los riquísimos minerales de zing que tenemos en nuestro territorio y aún en la vecindad de Santiago. Ahorraríamos pronto el envío al extranjero de cientos de miles de pesos que se pagan por zing manufacturado, por bronce y fomentaríamos la metalurgia y extracción de la plata en nuestros abundantes minerales que necesitan zing para su elaboración. Bajaríamos el precio del latón elaborado de diez mil pesos la tonelada a cuatro mil pesos y abasteceríamos de materia prima en cuanto a aleaciones, a las fábricas de cartuchos que necesitan bronce para las cápsulas de bala. Esta industria le daría aplicación en Chile al estaño que se funde en Tacna, etc. Otro tanto diríamos del cobre electrolítico para cuya producción estamos en igual o mejor pié que cualquier país del mundo. Toda la materia prima que se emplea en la elaboración del cobre electrolítico consiste: en fuerza motriz hidráulica que ya podemos obtener barata en nuestras abundantes caídas de agua; en minerales de cobre adecuados que abundan en Chile de un extremo a otro de la República y en ácido sulfúrico para cuya elaboración disponemos de inagotables azufreras en distintos puntos de nuestro país especialmente en Tacna, Tarapacá, Antofagasta y en el sur de Chile.

En cuanto a los combustibles, propondremos oportunamente al Supremo Gobierno las medidas necesarias para abaratarlos, hacer su cubicación en la provincia de Arauco y fomentar su explotación industrial.

En cuanto a la refina del cobre, que en Estados Unidos sólo vale veinte dollars por tonelada, es preciso desarrollar en Chile mostrando la manera de efectuarla, lo que permitiría separar aquí el oro y la plata, contenidos en el lingote de cobre que se exporta al extranjero. Junto con separar esas pastas nobles se obtendría el cobre electrolítico del cual se derivarían las manufacturas de alambres, planchas de cobre, bronce, etc.

En cuanto al fierro, creemos que los hornos eléctricos constituyen el desideratum en nuestro país y que la usina de Corral también debiera funcionar para dar a los hornos eléctricos una materia prima más pura que los minerales y más apropiada para entrar a la elaboración de los aceros especiales. Podríamos elaborar aceros silicio (tan usados en electrolisis) ya que disponemos de abundantes minas de cristal de roca; acero molibdeno, aprovechando de molibdenita que abunda en minas de norte a sur de la República; acero tungsteno, aprovechando el wolfram de Bolivia que lo separará seguramente la fundición de estaño de Tacna, etc.

Estimamos que como una medida provisional para evitar la falta de trabajo en la provincia de Coquimbo y en general en el norte de Chile, debido a la paralización de usinas creadas en otra época, podría acogerse la idea de facilitar un transporte para exportar minerales de cobre y talvez de manganeso. Este último se cotiza actualmente en España a cien pesos la tonelada de cuarenta por ciento de ley.

En resumen, el objeto del laboratorio hidro-metalúrgico cuya creación proponemos desde luego, sería el de guiar la minería nacional a un fin más práctico como lo es el beneficio de los minerales dentro del país por procedimientos modernos, económicos e independientes de materia prima extranjera".

LA INSPECCION DE LA VISTA

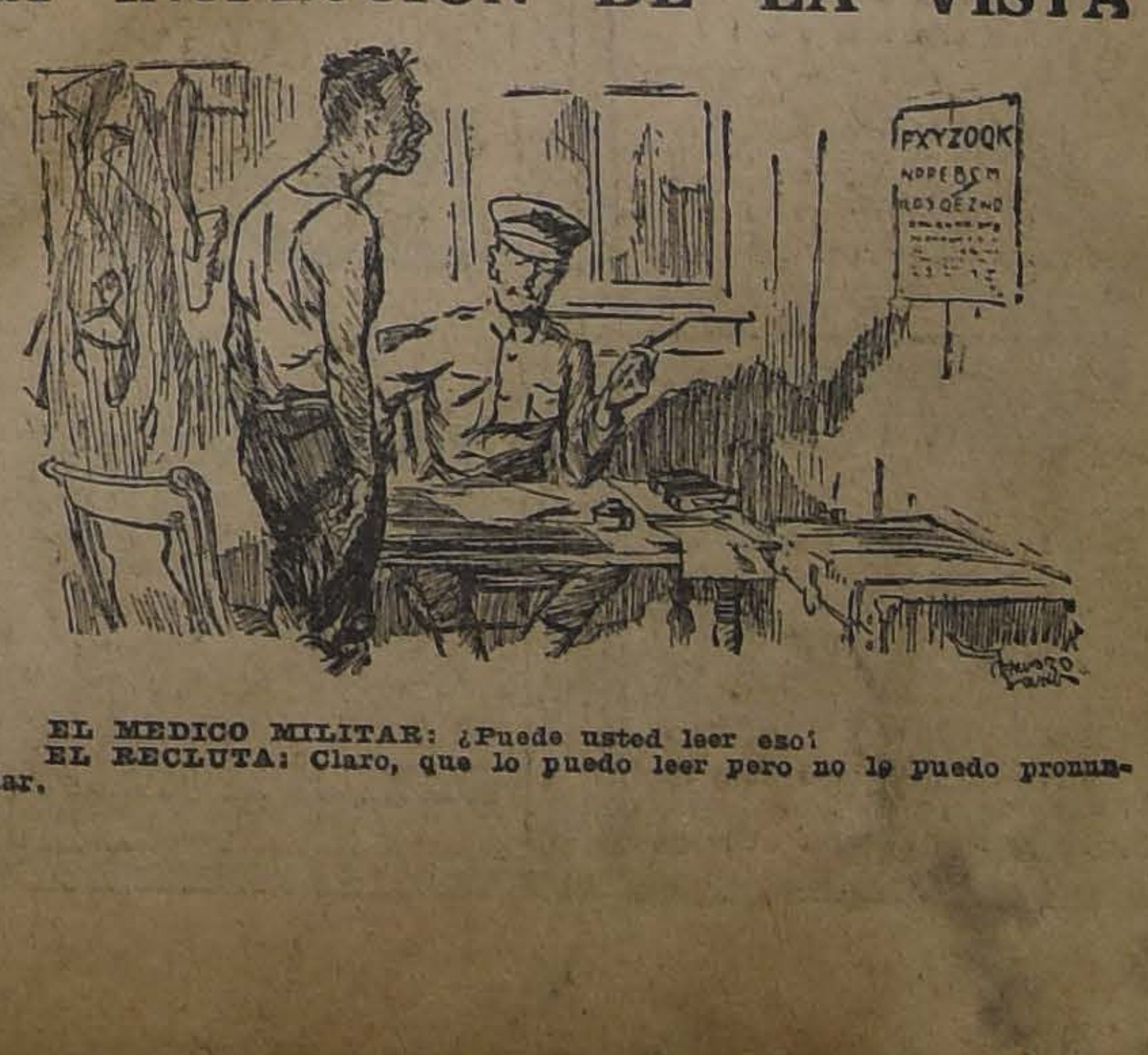

EL MEDICO MILITAR: ¿Puede usted leer eso?
EL RECLUTA: Claro, que lo puedo leer pero no lo puedo pronunciar.

INGENIEROS, ARQUITECTOS Y PROPIETARIOS

UNICO ASERRADERO EN SANTIAGO QUE LE PUEDE ENTREGAR **MADERAS DE ROBLE** EN TODO LARGO Y GRUESO A LAS DOS HORAS DE HACER SU PEDIDO.

Barraca Fábrica "IBERIA" y Desvío García Paz ***LOS DOS TELEFONOS Matucana 745***

EMPRESA FORLIVESI

— DE —

Pompas Fúnebres

Fundada el año 1899

Merced 812-814

(Casi frente al Teatro Santiago)

Parael caso nó olvide su exacta direccion.

ATENDIDA POR SU DUEÑO

JUAN FORLIVESI

TELEFONO INGLES 377

Pompas Fúnebres

"La Confianza"

Estado 11 :: Teléfono 689

Si no quiere perder dinero, tiempo y paciencia, acuda Ud. a esta casa reconocida como

Verdaderamente seria

PRECIOS

Sin Competencia

TALLERES PROPIOS

Servicios

Rápidos a Provincia

LA CENTRAL

POMPAS FUNEBRES

Empresa Nacional

la más antigua e importante del país.

Por sus precios y seriedad no podrá jamás admitir competidores.

DIRECCION:

MERCED esq.

San Antonio

TELEFONO 595

CASILLA 2879

FOMPAS FUNEBRES

LA NACIONAL

EMPRESA ZENTENO

Arturo Prat 711, frente a 10 de Julio

Teléfono Ing. 2724

Servicios desde 35 a 3 mil pesos.

Servicio de ataúd y carroza blanca, desde 30 pesos.

J. A. ZENTENO

FOMPAS FUNEBRES

Empresa Zenteno

Delicias 2584, casi esquina Molina (cuatro cuadras Estación Central)

Teléfono Inglés 524

Nuestros servicios son presentados en forma insuperable y a los precios más bajos. Sin recargo hacemos todos los trámites de sepultación. Atiende personalmente.

CARLOS ZENTENO LOYOLA

POMPAS FÚNEBRES

LA SANTIAGO

SAN DIEGO 15, TELEF. 2653. SUCURSAL: ARTURO PRAT Esq. AV. MATTA. TELEF. 6105

Servicios desde 35 a $ 3,000. Ataud y carroza blanca desde 30 pesos. Urnas metálicas y maderas finas.

Servicios nocturnos sin recargo.

RICARDO GAMBOA VIVAR

EXPRESION DE GRACIAS

Damos los más sinceros agradecimientos a los señores oficiales de la Dirección General de Armas y a los amigos que se sirvieron acompañar ayer los restos del capitán retirado don

ENRIQUE GARIN SMITH

al Cementerio General.

LA FAMILIA.

REMATE

JUDICIAL

El 27 del actual, a las 3 P. M., se rematará ante el 1er. Juzgado Civil de esta ciudad la propiedad

N.o 862 de la Avenida del Club Hípico

Entre Blanco y Tupper, frente al Club Hípico, por el

Mínimum de $ 38,142.66

(Tasación: $ 57,714). El precio se pagará mitad al contado y el resto a seis meses con 9 por ciento. La propiedad mide 30 metros de frente por 36 de fondo; tiene dos grandes almacenes a la calle, extensos galpones en el interior, patios adoquinados, alcantarillado, luz eléctrica; se presta para bodegas, fábricas, etc. Carros 18 ida y vuelta y 33 y 17 muy próximos. Más bases y antecedentes, secretaría del Juzgado, expediente del Banco Anglo - Sud-Americano Ldo., con don Juan A. Maluenda. Más datos en la oficina de don Roberto Arriagada Bravo, Bandera 231.—Santiago, 1.o de Julio de 1918.

M. J. LIRA, Secretario.

PROPUESTAS PÚBLICAS

Se piden propuestas cerradas para la enagenación de $ 400,000 en bonos que se destinarán al pago de los terrenos expropiados en el cerro de San Cristóbal.

Las propuestas se abrirán en la Dirección del Tesoro el día 19 del actual a las 3 P. M.

Los bonos ganarán 8 o|o de interés anual y tienen una amortización de 2 o|o acumulativa.

Los bonos llevarán la fecha 1.o de Junio y su servicio se hará por semestres vencidos por la Tesorería Fiscal de Santiago. Su amortización se efectuará por compra o sorteo.

Dirección del Tesoro, Julio 9 de 1918.

EL DIRECTOR.

3123-19-g

DESCAROZADOS

De J. NICOLAS RUBIO

RANCAGUA

Se avisa al comercio y al público en general que los precios de descarozados especiales, primera clase y corrientes, han sido muy rebajados.

Dirigirse por muestras y precios, a mis agentes en Santiago, señores BESA Y CIA. y MIGUEL ALVAREZ, Nataniel 380, o bien al que subscribe.

J. NICOLAS RUBIO

CASILLA 42. — RANCAGUA

20-g

MUSICA

Realización permanente de más de

UN MILLON

de piezas de música a

50 y 80 Cts.

Grimm & Kern

Casa editora más importante en la costa del Pacífico

ESTADO 247

ENTRE HUERFANOS y AGUSTINAS

OSCAR GARRETON R.

Valparaíso, Casilla 1436 :: Cochrane 864

Corredor de productos agrícolas, Agente de la Viñ Tarapacá (antigua propiedad Zavala)

Unico Agente para esta plaza, de la acreditada harina flor superfina del Molino **PEDEHUE.**

AVISOS DE REMATE

REMATE DEL MENAJE DE CASA

TRASLADADO DE ÑUÑOA Y DEPOSITADO EN

COMPAÑIA N.o 2870

DEL SEÑOR JUAN DAVIES S.

(POR AUSENTARSE DEL PAIS)

Hoy Jueves 18, a la 1.30 P. M.

— HAY —

SALON.—Piano vertical O. Hardt, lámpara eléctrica con pantalla de seda, alfombra cortada de una pieza, **amoblado de nogal francés tapiz seda de:** 1 sofá, 2 sillones y 6 sillas, 2 cortinas de seda con barras de bronce, **gran consola dorada y espejo luna cortada, lindo escritorio de cortina Luis XV con aplicaciones de bronce y Verni Martin,** mesa de centro, columnas, estatuas, cuadros al óleo, grabados, 2 mesitas niqueladas, etc.

ESCRITORIO.— Alfombra de 1 pieza, lámpara eléctrica, escritorio 1|2 ministro, estante, otro id. giratorio, sillón Morris, 1 sofá, 2 sillones cuero, cuadros, **rica vitrola con sus discos, tintero cristal y bronce,** un gobelino etc.

COMEDOR. — Lámpara eléctrica, alfombra de una pieza, **aparador y dos trinches bombé estilo americano con mármoles rosados y espejo luna cortada,** mesa de correderas y 10 sillas tapiz cuero, cristalería, servicio loza, cuchillería, servicio de té de plaqué, bandejas, alcuzas, jarros y pieza de centro de plaqué, cuadros al óleo, manteles y servilletas, etc.

1er. **DORMITORIO.**— Lámpara eléctrica con pantalla, alfombra cortada de una pieza, **amoblado estilo inglés color caoba compuesto de:** 2 veladores, 1 peinador con mármol, 1 cómoda alta con espejo y 1 ropero de 3 cuerpos luna cortada, 2 catres de bronce, **Rico servicio de lavatorio de plaqué,** amoblado de asiento, cuadros, etc.

2.o **DORMITORIO.** — Lámpara, alfombra de una pieza, **amoblado bombé estilo americano color natural de:** 2 veladores, 1 cómoda alta con espejo, 1 peinador con mármol plomo y 1 ropero con espejo luna cortada, cuadros, **catre ancho de bronce empavonado,** 1 sofá, 2 sillones tapiz lana, 2 cenefas, servicio de lavatorio, máquina de coser de pié, etc.

HALL Y VARIOS.— Alfombra, mueble de vestíbulo con espejo luna cortada, **amoblado de asiento estilo inglés felpa,** gobelinos, cuadros, cocina económica y útiles, 2 estantes, amoblado de mimbre, tina de baño de zinc, sillas sueltas, jardineras de laqué, etc.

Un automóvil Hupmobile con ruedas de alambre para 5 personas con capota francesa, con todos sus accesorios y en perfecto estado.

A LA VISTA HOY DE 1 1|2 a 5 1|2.

ENRIQUE MANDIOLA E.,

Martillero de Hacienda.

18-g

REMATE

El 26 de Julio a las 4 P.M.

En el estudio del compromisario don Alfredo Santa María S., Moneda N.o 1168, se rematará la chacra

"LA TERCIA"

de este departamento, Av. Recoleta, a ocho cuadras del Cementerio Católico, perteneciente a los señores Enrique Donoso U. y Luis Sota A., excepción hecha de los sitios vendidos a terceros en las poblaciones "Pedro Donoso Vergara" y "San Juan", formadas con terrenos de la chacra. Se comprende en el remate el negocio de ambas poblaciones, como así mismo los créditos contra los compradores de sitios por saldos insolutos de precios de venta.

Mínimum: $ 300.000

que pagarán reconociendo una deuda a favor del Banco Chileno Garantizador de Valores, reducida a $ 181,571, según sea su valor comercial el día del remate; $ 80,000 al contado, y el saldo en dos dividendos iguales, a seis y doce meses plazo, con más el interés del 8 por ciento anual e hipoteca.

La propiedad comprende una espléndida casa-habitación, casas de administración y dependencias, con gas acetileno y agua potable, un gran galpón para lechería y bodega de forraje y 4 1|2 regadores de agua del canal de Maipo.

La propiedad puede visitarse a cualquiera hora, 10 minutos en automóvil desde la Plaza de Armas.

Bases y demás antecedentes, en el estudio del compromisario, de 3 a 6 P. M.

Remate

Por acuerdo de los herederos de don Juan Matte, se rematarán en el estudio del compromisario, don Oscar Dávila I., Moneda número 1168, **el día 26 de Julio, a las 4 P. M.,** las siguientes propiedades:

1.o Un sitio y casa, **Plazuela de Santo Domingo, Santo Domingo esquina de 21 de Mayo.**

Signada con los números 916 a 946 por Santo Domingo y números 588 a 598 por 21 de Mayo, a una cuadra de la Plaza de Armas. Tiene una superficie de 2,038 metros cuadrados, más o menos.

Mínimum: $ 550,000

que se pagarán: reconociendo por su valor comercial una deuda al Banco Hipotecario de Chile, reducida a $ 150,000, más o menos; con $ 200,000 al contado y con el saldo en cuatro cuotas semestrales iguales, con el 8 por ciento de interés anual.

2.o Un sitio y casa en la calle de **Rosas número 1758.** Propiedad de renta. El mínimum del remate será

$ 35,000

que se pagará la mitad al contado; una cuarta parte a seis meses, y la otra cuarta parte a un año plazo, con 8 por ciento interés anual.

Para visitar la propiedad de la Plazuela Santo Domingo, dirigirse a Santo Domingo número 828, de 1 a 6 de la tarde. La propiedad de la calle Rosas puede visitarse a cualquiera hora.

Bases y antecedentes, en el estudio del compromisario, Moneda 1168.

9084-26-g

Ministerio de Hacienda

Remate de Terrenos Salitrales

DEL FISCO

En conformidad a lo dispuesto en la ley N.o 3,200 de 22 de Enero de 1917 y el decreto supremo N.o 210 de 7 de Febrero del presente año que se publica íntegro en el Diario Oficial, el día diez de Agosto y siguientes hábiles del presente año, a la una P. M., se pondrán en subasta pública en Santiago, ante la Junta de Almoneda, los siguientes lotes de terrenos salitrales, con el mínimum de precios que se indican a continuación:

TERRENOS DE LEALTAD DEL TOCO

Lote Norte, con 5.132.722 quintales métricos, a $ 0.25 cada uno en oro de 18 peniques.

Lote Sur con 1.536.231 quintales métricos, a $ 0.25 oro cada uno.

TERRENOS AL NORTE DE LA OFICINA COYA

Lote N.o 1 con 7.677,897 quintales métricos, a $ 0.25 oro cada uno.

Lote N.o 2 con 8.325.942 quintales métricos, a 0.25 oro cada uno;

Lote N.o 3 con 7.744.408 quintales métricos, a 0.25 oro cada uno;

Lote N.o 4 con 8.009.327 quintales métricos, a 0.25 oro cada uno;

Terrenos alrededor de la Oficina Sebastopol con 206.106.55 quintales métricos, a $ 0.10 oro cada uno.

TERRENOS ALREDEDOR DE LA OFICINA PAN DE AZUCAR

Lote B, con 1.582.354 quintales métricos, a $ 0.20 oro cada uno.

TERRENOS DE SAN JUAN DE SOLEDAD

Lote C. con 2.546.826.26 quintales métricos, a $ 0.25 oro cada uno.

Terrenos al Poniente de Rosario de Huara, con 892.712.58 quintales métricos, a $ 0.20 oro cada uno.

Terrenos al Poniente de Santa Rosa de Huara, con 1.188.308.17 quintales métricos, a $ 0.20 oro cada uno;

Terrenos al Poniente y Sur de Constancia, con 1.098.756.14 quintales métricos, a $ 0.25 oro cada uno;

Terrenos al Poniente de la Oficina Moroussia, con 1.325.731.36 quintales métricos, a $ 0.20 oro cada uno;

Terrenos al Sur de la Oficina Valparaíso, con 2.602.955.99 quintales métricos, a $ 0.20 oro cada uno.

Los interesados pueden consultar los antecedentes en la Sección Salitre del Ministerio de Hacienda, diariamente de 2 a 4 P. M., y en las Intendencias de Valparaíso y Tarapacá.

25-g

REMATE

DEL MENAJE DE LA CASA

1035 — MONEDA — 1035

Por órden del señor Juan Sánchez:

EL VIERNES 19 DEL PRESENTE

A LA 1½ P. M.

HAY:

SALON.—**Rico piano vertical Bluthner, último modelo;** amoblado estilo inglés forma redonda, tapiz felpa celeste; banquetas y sillas doradas, vitrina, **dos cortinajes de seda negra,** espejo grande, cuadros al óleo de: Pedro Lira, Jarpa, Swinburn, Rebolledo Correa, Madariaga, Lattanzi y otros autores, lámpara de pantalla, estatuas, jarrones y diversos adornos, alfombra de centro, **rica lámpara eléctrica de cristal con bronce Luis XVI.**

ESCRITORIO.—Amoblado cuero Buffalo, con sofá y 2 sillones, sillón escritorio, escritorio ministro, estantes, biombo japonés, cuadros, cortinajes, máquina de escribir Smith, alfombra centro, lámpara, etc.

COMEDOR. — Amoblado tallado estilo Renacimiento, compuesto de: aparador, 2 trinches, mesa de correderas y 12 sillas con cuero, servicio de porcelana Limoges y de cristales, candelabros de plaqué de varias luces, servicios de té, floreros, alcuza, canastillos y diversos útiles de plaqué, servicio de cubiertos Christofle sin uso, cortinajes de felpa, carpeta de mesa, alfombra y lámpara eléctrica, etc.

DORMITORIO 1.o — Amoblado estilo inglés caoba forma bombé, compuesto de: ropero de tres cuerpos, chiffonnier, peinador y 2 veladores, escritorio señora, catre ancho de bronce, colchón, grabados, lámpara, alfombra.

OTROS DORMITORIOS. — Dos juegos completos estilo inglés, 2 catres de bronce, colchón, mesas, sillas, alfombras, lámparas, etc., etc.

HALL.—**Lindos sillones y sillas de caoba antiguas,** mesas de arrimo, 4 sillas enconchadas, credence japonesa, mesa redonda de caoba, taburetes con nácar, candelabros, jarrones antiguos, brasero de bronce, telas recamadas y mantones bordados, reloj de mármol y de colgar, lámpara y alfombra, etc.

VARIOS. — Un juego de comedor completo estilo inglés, tina y lavatorio enlozado, calentador a gas, coche de guagua, máquina de coser de pie Singer, paragüero con espejo, alfombra de escalera, jardineras de pie, plantas, cocina económica, etc., etc.

A LA VISTA HOY JUEVES, DE 2 A 5 P. M.

Jorge y Víctor Eyzaguirre H.,

Martilleros de Hacienda.

Remate

JUDICIAL

El día 24 de Julio, a las 3½ P. M., se rematará ante el señor Juez Letrado del Tercer Juzgado Civil de esta ciudad, don Moisés Lazo de la Vega, la propiedad calle de

SAN PABLO Nos. 1500 O 1502 AL 1510 O 1516, ESQUINA DE SAN MARTIN Nos. 758 AL 792

de esta ciudad.

Mínimum rebajado por segunda vez

$ 150,000

(tasación ascendente a $ 293,575).

El precio se pagará reconociendo una deuda primitiva de 108,000 pesos a la Caja Hipotecaria en bonos del 8% y el saldo mitad al contado y el resto a seis meses.

Bases y antecedentes en la Secretaría del Juzgado. Expediente del Banco Anglo-Sud-Americano Limitado, con don Carlos Rogat Salas.

Más datos dará don Roberto Arriagada Bravo, Bandera 231.

Santiago, Julio 6 de 1918.

E. Guzmán,

Secretario.

5758-24-g

REMATE

Propiedad en Molina

Por acuerdo de los herederos de don Vicente Aníbal Bascuñán se rematará la casa ubicada en la Plaza de Armas de la ciudad de Molina, por el mínimum de

$ 18,000.00

pagaderos con una tercera parte al contado y el saldo a seis y doce meses plazo con interés de 8% anual.

El remate tendrá lugar en Santiago, el 25 de Julio, a las 4 P. M., en el estudio del partidor, señor

José Francisco Fabres

ROSAS 1091

Donde pueden consultar los antecedentes.

5784-18-g

De Ocasión

se vende un calentador de baño de bronce, 2 estantes grandes con bastidores de vidrio.

EL AGUILA, SAN DIEGO 460

5200-20-g

LA NACIÓN

Santiago, 18 de Julio de 1918

UN TRIUNFO DE LA COALICIÓN

Ante el resultado del voto recaído en la calificación de la elección de Chiloé, debe reconocerse con entera franqueza que la Coalición ha obtenido un inesperado triunfo en el Senado.

Triste, en grado sumo, es reconocer que quedan confirmados los rumores que nuestro diario estuvo comentando con alarma durante algunos días, sin imaginarnos, por cierto, que hubiesen de verse realizados en forma tan sensible.

Queda así frustrada una gran aspiración pública. La liberación de Chiloé por la cual luchó la Alianza con preferente entusiasmo, la noble empresa que ha costado tanta sangre generosa y tanto sacrificio se ha perdido en una batalla parlamentaria que permite apreciar una notable reacción por parte de una combinación que parecía definitivamente vencida en el gran pleito de opinión dirimido en Marzo último por la voluntad de los ciudadanos.

¿Para qué habríamos de comentar en detalle la votación de ayer? Respetamos, ciertamente, el criterio de los senadores liberales que han aparecido aprobando la elección de Chiloé en unión de los elementos conservadores.

Reconocemos que tratándose de la calificación de las elecciones en que los senadores proceden, como jurados, no puede levantarse una censura por la forma en que aprecian los actos electorales. Es una cuestión de conciencia, y decir que es una cuestión de conciencia es sencillamente decir que mira al fuero interno de cada persona.

Pero ¿el caso de Chiloé era siquiera dudoso? ¿Ignora alguien que en la desgraciada isla domina desde hace años el fraude, el atropello, la violación de todos los derechos y de todas las garantías? ¿No declaró la Alianza, antes y después de las elecciones, que consideraba un deber elemental restablecer allí la corrección política y la libertad electoral sin contemplaciones ni timideces?

Ha sucedido todo lo contrario. Un amplio manto de indemnidad cubre hoy los procedimientos electorales de Chiloé y el candidato de la Alianza ha resultado así vencido.

No era esto por cierto lo que la opinión general del país aguardaba, ni mucho menos lo que deseaban las provincias que forman la verdadera mayoría del concepto público y que, concientes de su influencia definitiva en las actividades cívicas no están dispuestas a dejarse convencer de que los intereses políticos del liberalismo están bien resguardados en casos como el presente.

Estamos en una época en que no es posible sustituir ni esquivar los gobiernos de opinión y en que los debates del Parlamento y de la política se desarrollan a la luz de una publicidad que permite juzgarlos rápida y certeramente de un confín a otro del territorio.

Creimos interpretar ese concepto al manifestar invariablemente que el deseo público de reprimir los excesos de todo género cometidos para sofocar la libertad electoral en Chiloé había sido uno de los principales factores determinantes del triunfo de la Alianza. El país exigía una sanción terminante para estos abusos. Y confiaba plenamente en la mayoría liberal del Congreso.

El malestar producido en las filas de la Alianza y que ha acarreado el fracaso que tanto deploramos, trae consigo un verdadero malestar en el país. No es posible disimular la decepción unánime que causan estas incidencias, inexplicables para la opinión liberal del país.

Y por eso pensamos que sería conveniente analizar con toda claridad las causas de la situación, que ahora empiezan a diseñarse. La investigación que cada ciudadano está obligado a practicar en esta parte menos iluminada del recinto político, debe ser tan amplia como desapasionada y estamos seguros de que la opinión pública no habrá de equivocarse al emitir su dictamen.

Entretanto es preciso recordar que el liberalismo triunfó con banderas perfectamente visibles y dió una larga batalla de ideales y de principios, que no han evolucionado por cierto, que siguen siendo los mismos y que los ciudadanos tenían derecho a imaginar en pleno desarrollo de su aplicación.

Ahora bien, ¿se han realizado esas grandes aspiraciones?

¿Están siquiera en camino de realizarse?

Lo ocurrido respecto de Chiloé no es un antecedente que permita mantener en toda su luminosa integridad semejante esperanza. Renacen días de incertidumbre y en presencia del error que acaba de consumarse es patriótico esperar que esos rumbos equivocados puedan enmendarse para el futuro, por medio de una comprensión o de un recuerdo más exacto de las solemnes promesas que sirvieron de plataforma electoral a la Alianza.

Una vez más debemos lamentar también la ausencia irreparable del recinto del Senado, del gran repúblico don Vicente Reyes arrebatado a la Cámara y al país en hora fatal para el liberalismo, cuando su opinión sobre los excesos cometidos en Chiloé pesaba con caracteres de fuego sobre los términos del debate. Su voto habría salvado un gran anhelo público y nos habría evitado la votación de ayer.

Propiedades

EN VENTA

MERCED.— Propiedad de dos pisos con dos espléndidas casas, una en bajos y otra en altos, arrendadas en $ 1,000 mensuales.
Deuda al Banco Hipotecario: $ 65,000, bonos 8% con 1%.

Precio: $ 150,000

SANTO DOMINGO.— Propiedad de un piso con diez piezas fuera de dependencias, 2 patios, etc.

Precio: $ 60,000

Freudenburg y Balmaceda

330—MORANDE—330

¿Pudo Ud. observar

en el último concurso de plantas de la Quinta Normal las hermosas colecciones de árboles y arbustos de follajes colorados?

Eran de "SANTA INES"

Pídalos al Administrador, Nos, o al Agente General, señor Eladio Vicuña, Agustinas 1150. Casilla 1417, Santiago.

EN HONOR DE DON PEDRO BANNEN

Un homenaje público de aquellos que las colectividades agradecidas rinden a sus benefactores más eminentes, es el que las sociedades de Instrucción de Santiago realizarán el Sábado próximo, en honor del prestigioso ciudadano don Pedro Bannen, con motivo de cumplir cuarenta años dedicados al servicio de la intrucción del pueblo en todas sus manifestaciones.

Cuando en los tiempos que corren se observa que no es menester tanto sacrificio para llegar a altas dignidades y cuando se ve que basta con mucho menos para lograr, si no el respeto, por lo menos la consideración ostensible de sus conciudadanos, toman mayor relieve las figuras de hombres como don Pedro Bannen, que ejerciendo un apostolado incansable en beneficio del país, han sabido despreciar el halago de los éxitos pasajeros para consagrarse integramente a una labor educacional sin buscar los aplausos y aún sin esperarlos.

Pero el ejemplo que significa en una democracia la figura de este anciano respetable, a quien se arrastra hoy muy a su pesar a recibir el homenaje de sus conciudadanos, debe ser exhibido con los más relevantes caracteres. En efecto, haber fundado sociedades de instrucción en donde los particulares cooperan a la acción del Estado en el sentido de difundir la cultura; haber hecho que estas sociedades fundasen escuelas que son un modelo de organización y de método; haber educado allí varios centenares de obreros, y de hijos de obreros y haberlos ayudado después en la vida como una providencia bienhechora; y haber por fin consagrado a todas estas obras de bienestar social una actividad preciosa y absolutamente desinteresada, son méritos nobles y raros, que es preciso realzar cumplidamente, no sólo como un acto de justicia para quien los posee, sino también, como un medio de otorgar un premio al trabajador virtuoso y paciente, que en cuarenta años de labor altruista, no ha tenido más aspiración que perfeccionar su obra, y repartir más ampliamente el bien.

Se triunfa hoy con demasiada facilidad. Los pueblos son tan dóciles para otorgar su admiración como para derribar sus ídolos de ayer. Las altas posiciones conquistadas con apresuramiento y en una simple **alza de la marea**, no son firmes. Las únicas que perduran a través de todos los tiempos y de todos los criterios son las de estos apóstoles que se han olvidado de ellos mismos para dedicarse a la ayuda de sus semejantes.

En el homenaje que se tributará el Sábado al señor don Pedro Bannen, la juventud tiene mucho que aprender. Su vida entera es un espejo de civismo y de abnegación.

Nosotros que hemos manifestado en otras ocasiones nuestras quejas por el olvido en que se deja en Chile a los más verdaderos y grandes benefactores, adherimos con el mayor entusiasmo al homenaje que se prepara en honor de don Pedro Bannen, y hacemos votos porque él refleje en parte siquiera la devoción que este pueblo le debe por su brillante apostolado de cuarenta años.

De D. Javier Gandarillas Matte.

¿Se ayudará a nuestros mineros?

Desde hace cerca de dos meses se han paralizado dos importantes establecimientos de fundición de cobre que daban vida a dos centros mineros extensos. El del puerto de Chañaral que recibía minerales de los Pozos, de Animas, de Pueblo Hundido y hasta de Chimberos, la estación más alta de la Sección de Pueblo Hundido a Copiapó del ferrocarril Longitudinal, y el establecimiento de Panulcillo, único centro de fundición en marcha en la provincia de Coquimbo y que hacía converger hacia él los minerales de todos sus departamentos.

Las causas de esta paralización han sido los altos fletes de mar que han recargado la tonelada de coke a 42 dólares y más, siendo todavía su calidad muy inferior a la que se obtenía en tiempos normales, de manera que se llegaba a necesitar un cincuenta por ciento más para fundir la misma cantidad de minerales. El alto flete recarga igualmente el costo del eje o de la barra puesto en Nueva York. En seguida tenemos que tomar en cuenta el alza del cambio que de 12 d ha subido hasta 17 d en muy corto tiempo. El valor de los materiales empleados en las minas, tales como explosivos, fulminantes, etc., no ha experimentado rebaja ninguna con el alza del cambio, y el valor de los salarios traducido en moneda de oro ha tomado una importancia mucho mayor que anteriormente. Todos hemos visto en los últimos tiempos, que los productos de importación recargados en la aduana con un 50 por ciento adicional, que es el premio del oro, no han podido por esta sola causa ponerse al nivel natural que habría determinado la correspondiente alza del cambio. Por último, hasta hace pocos días, el precio de una tonelada de cobre, ya fuera Standard o electrolítico se pagaba solamente a 23 1|2 centavos oro americano la libra, precio fijado por el Gobierno norteamericano, o sea alrededor de £ 110 la tonelada inglesa. Entre tanto, a principios del año pasado, la cotización fué de £ 120 la tonelada para el cobre Standard y £ 130 para el electrolítico. Ahora acaba de anunciarse un precio de 26 centavos la libra que quedaría fijado hasta Agosto próximo. Este aumento, como se ve, no alcanza a un diez por ciento.

Los únicos planteles de alguna importancia que están en trabajo en la actualidad son los del Teniente, Chuquicamata, Naltagua, Catemu y Caldera. Hay otros menores que no funcionan con regularidad.

Entre tanto la paralización a que me he referido en el departamento de Chañaral y la provincia de Coquimbo ha creado grandes perturbaciones en la vida de los trabajadores, del comercio y de los industriales. El ferrocarril que hace el transporte de estos minerales es del Estado y por motivo de la falta de carga, dejará de percibir entradas que pueden estimarse entre 750,000 pesos y 1.000,000 al año, comparadas con las entradas de los dos primeros meses del año 1917.

Los mineros de Coquimbo se han dirigido al Gobierno pidiéndole que los auxilie y que defienda la industria minera en estos tiempos anormales de guerra. El Gobierno es el único que puede disponer de fletes moderados y exigir que se transporten determinados artículos que necesita la minería. Hemos visto que en los países en guerra los Gobiernos han prohibido la importación en los buques mercantes de su marina de artículos que no son indispensables para la guerra. Es posible que próximamente prohiban toda industria de lujo que ocupe obreros cuyo trabajo se necesita en las industrias relacionadas directamente con la guerra.

De la misma manera que el Gobierno intervino aunque tardíamente en auxilio de los salitreros facilitándoles anticipos de dinero sobre su salitre en cancha y está interviniendo en la actualidad para defender los intereses de la industria chilena en una gestión de importancia cuyo objeto es obtener un precio equitativo por las ventas del salitre, debe también, a mi juicio, intervenir para salvar a las provincias de Atacama y Coquimbo de una ruina segura.

La Sociedad de Minería se ha hecho eco de las justas peticiones de los mineros del norte del país y en la última sesión el directorio acordó recomendar a la Cámara de Diputados las ideas generales contenidas en el proyecto del diputado don Enrique Oyarzún. En este proyecto se propone efectuar la compra de minerales por cuenta del Estado y estudiar la posibilidad de fundirlos en uno o varios establecimientos fiscales.

Este último propósito tiene mucha importancia si la guerra es larga y si la adquisición de coke en el extranjero se hace difícil o imposible. No sabemos, en realidad, lo que puede ocurrir dentro de un año y es un deber de previsión prepararse para concentrar el mineral en forma de eje o barra con carbón nacional.

El solo anticipo de fondos hasta por un 80 por ciento del valor de los minerales hecho por el Estado a los mineros, como lo propone el proyecto presentado a la Cámara de Diputados por los señores Menchaca e Irarrázaval, sería una medida incompleta que remediaría en parte no más la situación aflictiva de los mineros. Para poder vivir los mineros pobres necesitan obtener un precio remunerador por el mineral que extraen y abonándoles solamente el 80 por ciento de este valor, con un precio relativamente bajo en moneda nacional, sólo se sacaría del apuro a los que explotan excepcionalmente minerales de alta ley.

Para muchos parecerá una heregía que el Estado pueda pretender ser industrial. Esto es, sin embargo, lo corriente en los países azotados por la guerra. No podemos prescindir de los efectos de ésta sobre nosotros ni está en nuestra mano mantener la normalidad de nuestra vida económica.

Todos los países se están preparando para el período post-bélico. Entre nosotros se ha hablado mucho de esta necesidad pero se ha hecho poco. Fuera de la protección del Estado a los agricultores que han deseado sacar cuatro canales de regadío no hemos visto hasta ahora ni un esfuerzo decidido para fomentar la minería de carbón, ni menos ninguna medida destinada a favorecer a los mineros del cobre o del hierro.

La minería del cobre, del carbón, del hierro y del salitre son, sin embargo los soportes sobre los cuales descansa toda nuestra vida nacional. Son industrias que pueden durar siglos tal vez y tienen tanta y más necesidad de ser protegidas por el Estado que nuestra agricultura.

La crisis actual puede herir de muerte a dos de nuestras principales provincias productoras de cobre, esparciendo la desmoralización y la miseria entre sus esforzados industriales.

¿Seguiremos discutiendo sobre doctrinas económicas, o buscaremos un remedio a estos tremendos males?

J. G. M.

VENDO

EN AVENIDA MANUEL MONTT, ESQUINA

Mide 30 por 50 metros. Casa quinta con 5 piezas habitación, baño instalado, hall y 4 piezas servicios. Bodega. Lámparas eléctricas finas. Jardín escogido. Arboleda frutal, parrón.

Precio: $ 47,000

EN AV. PEDRO VALDIVIA

Mide 50 por 184.40 metros. Casa quinta con 9 piezas habitación y dependencias. Casa para cuidador. Pesebreras. Conservatorio. Jardín. Arboleda frutal, parrón.

Precio: $ 140,000

Carlos Ossandón B.

1080 - HUERFANOS - 1080

Algo sobre la revisión del Código

En estos momentos en que el país se regocija del nombramiento de gobernador de la Arquidiócesis recaído en el preclaro e ilustre prelado don Crescente Errázuriz, viene a estar de palpitante actualidad la debatida cuestión de la precedencia del matrimonio civil sobre el religioso.

Son muchos los cónyuges de la clase modesta que van al matrimonio religioso porque creen de buena fe, suficiente requisito, su amor a Dios, colocándose de hecho fuera de la ley, y como inevitable consecuencia, procrean hijos ilegítimos.

Sin embargo, no podemos menos de pensar en el gran número de mujeres de nuestro pueblo que concientemente omiten el matrimonio civil a causa de la enorme inferioridad material que el estado de esposas legítimas suele acarrearles. La ley, por el hecho de desamparar a la mujer, ampara al hombre, al punto de que la maldad masculina en nuestro pueblo no es un misterio para nadie.

Pasado el capricho de la posesión, suele el marido maltratar a su esposa; cuando no vive a sus expensas sin trabajar, o malgasta con otra, el fruto de su trabajo. Hemos conocido en la flor de la edad, abrumadas por una labor demasiado pesada para sus fuerzas, dejando varios hijos que el padre había abandonado.

En las costumbres de nuestro pueblo, no guardan proporción los deberes de la esposa con los derechos que al marido confiere la ley; en estricta justicia ésta, debería ser más clemente para la mujer que se ve regida por unas leyes más augustas que la ley humana: el instinto de amor materno.

Teniendo en cuenta este estado de cosas, muchas infelices prefieren la unión libre que no las liga para toda la vida a un deber austero, aplastante y sin compensaciones, respecto del hombre.

¿Hoy por hoy no abandona el marido a su mujer cuando y como le place? ¿No funda; a veces, un nuevo hogar ilegítimo, dejando al legítimo sumido en la más negra miseria?

Aún en las esferas elevadas de la escala social, efectúanse no pocos de esos cínicos abandonos, parapetados dentro de los límites de unas leyes complacientes en extremo para el hombre por lo mismo que son implacables para la mujer.

La medida que urge, es por consiguiente, protección para la esposa, que deje ya de ser la bestia de carga o la víctima propiciatoria.

Si la voz de todas las mujeres oprimidas bajo la férula de unas leyes incompletas, se dejase oir de súbito de todos los ámbitos del país, percibirían los hombres, un clamor de tragedia, imposible de borrar ya de su recuerdo. Y no sería solamente el alarido de la carne martirizada por hambres forzosas y austeridades involuntarias, sino el potente grito del alma femenina condenada a soportar las torturas de Tántalo, ante lo que pudo ser su vida con leyes más humanas y más equitativas.

Para implantar la precedencia del matrimonio civil sobre el religioso, por el propio peso de la voluntad popular y sin que fueran menester concesiones especiales de parte del clero, bastaría con mejorar la suerte de la mujer. Una vez que ella se viese protegida, cuando los vicios y las cobardías del hombre no pesasen ya sobre ella, acudiría gustosa al matrimonio civil.

Por su parte, el marido, sabiendo a su mujer investida por la ley, de los mismos derechos que a él otorga, desarrollaría en él por propia conveniencia, la conciencia del deber para con los suyos.

Precisa, pues, una minuciosa revisión del Código; precisa otorgar a la mujer los mismos derechos que hoy confiere al hombre.

Que la ley existente para la esposa en cuanto a abandono de hogar, se aplique al esposo con idéntico rigor; que en caso de divorcio tenga la madre para la guarda de sus hijos iguales prerrogativas que el padre, etc., etc.

La República de Chile reconoce el catolicismo como la religión oficial del Estado ¿por qué, entonces, el Estado no basa su legislación sobre el principio de la Iglesia que considera idénticos en el orden moral y material al hombre y a la mujer?

Así, hojeando el Código Civil, caemos a cada paso en una injusticia, y en materia de leyes, toda injusticia es una crueldad a más de ser un absurdo.

Pero... paciencia... la hora del derecho ha sonado para todas las mujeres del mundo conciente; en Chile, el clamor argentino del bronce de la justicia, atronando está todos los oídos, aún aquellos que no quieran oir.

Clary.

Valparaíso, Julio 7 de 1918.

Caja de Retiro y Previsión Social

PARA LOS EMPLEADOS PUBLICOS

Como es sabido se acaba de dictar un decreto por el cual se comisiona al Jefe de la Oficina del Trabajo y varias otras personas, para que confeccionen un proyecto de Caja de Retiro y Previsión Social para los Empleados Públicos.

Dada la gran importancia que tiene, es preciso comentar y alabar esta sabia medida gubernativa que vendrá a llenar un vacío injusto y una necesidad largamente sentida en la Administración.

¿Por qué no equiparar la situación y el porvenir de todos los empleados públicos y, en especial, de los que no tienen carácter político? Así como el Ejército, la Armada y, desde hace muy poco, los F.F. del Estado cuentan con la inapreciable institución de previsión social, deben también incorporarse sin más dilación a la ley orgánica de la totalidad de los servicios públicos, las mismas normas y disposiciones que están en vigencia, con óptimos resultados, en todos los países cultos.

En ésta como en varias otras materias tenemos, felizmente, en nuestro país las ideas más modernas y mejores, y personas que como la nombrada, son una reconocida autoridad en su ramo. Faltaba únicamente realizar, llevar a la práctica lo que ha llegado a ser el sentimiento y anhelo comunes del país, y es precisamente en estas medidas que resultan de tan vasta necesidad en las que no hay peligro de errar y con las que, por el contrario, se tiene la seguridad de realizar un paso más en el sólido progreso de la colectividad.

Es por ésto que nos hemos apresurado a celebrar el decreto en referencia y además, porque deseamos insistir nuevamente sobre un punto que estimamos como complemento indispensable del anterior; es el que se refiere al Escalafón de los Empleados Públicos.

Ha llegado el momento de abordar este impostergable y delicado problema y es preciso solucionarlo en toda su extensión. De importancia capital es para el país que sus empleados se sientan seguros y amparados en sus derechos, conquistados tras grandes sacrificios y ruda labor, y es también urgente que el nuevo gobierno concluya de una vez por todas con las prácticas irregulares del desastroso sistema de empeños que hasta hace poco nos rigió y que, con la reforma insinuada, ya no se volverá a producir.

Deseamos, pues, vivamente que el Gobierno acoja favorablemente nuestra insinuación y recomiende especialmente a la comisión nombrada la formación del escalafón administrativo empezado ante todo por los empleados de Hacienda, (Dirección del Tesoro, Aduana), con los que es más urgente prevenir las injusticias ya que por sus manos corren los dineros fiscales.

E. V.

Un proyecto de auxilio fiscal al cobre

Con este título publica "La Nación" de ayer con la firma de P. Lyon un artículo en el cual se formulan algunas objecciones en contra del proyecto presentado a la Cámara por los diputados señores Tomás Menchaca Lira y Sergio Irarrázaval Correa, con el objeto de auxiliar a la industria del cobre.

A pesar de que el tono general del artículo es sumamente festivo y que en muchas ocasiones el articulista todo lo ha sacrificado con el objeto de producir un chiste, creemos necesario rebatir algunas de las objecciones del señor P. Lyon, porque no faltará quienes no piensen que se trata de un artículo festivo y tomen en serio las razones del señor Lyon.

* * *

El primer entorpecimiento con que tropezaría, a juicio del señor Lyon, el proyecto de los señores Irarrázaval y Menchaca sería la falta de canchas. Aprovecha la oportunidad para decir que **cancha** es una palabra quichua y habla de la cancha del señor Abott (la palabra cancha usada por el señor Lyon deja de ser quichua), del carbón, del manganeso y de otras substancias que ahí se acumulan.

Esto de las canchas no puede ni debe ser considerado un inconveniente serio. En quince días pueden instalarse canchas adecuadas en cualquiera localidad de mediana importancia. Y, por lo que a Coquimbo respecta, conviene tener presente que los industriales mineros de esa localidad ya han ofrecido las canchas necesarias.

El señor P. Lyon censura que el proyecto en cuestión autorice para facilitar a los mineros sólo el 80 por ciento del valor de los minerales y pastas. Lo encuentra muy poco y agrega "esa proporción la avanza cualesquiera de las casas exportadoras". Si el articulista indica a los industriales mineros cuáles son esas firmas que anticipan en las actuales circunstancias el 80 por ciento del valor de los minerales, la crisis terrible porque atraviesa la minería habrá cesado inmediatamente.

Pero en realidad esas casas no existen. Los pocos compradores sólo piden minerales de altas leyes y pagan (no anticipan) mucho menos del 80 por ciento del valor del producto.

Ningún efecto saludable puede tener en la solución de la crisis el hecho tan interesante, que relata el señor P. Lyon, de que el año 13 se le haya anticipado a él hasta el 85 por ciento por remesas de minerales.

* * *

Otra objección que el señor P. Lyon formula es la de que los productores de cobre son muchos, la mayoría analfabetos, y la producción es por lo general de un escaso tonelaje mensual.

Sufre, el señor P. Lyon, ante la idea de una enorme nata de letras que irán a los despachos, pulperías, etc., etc.

No creemos que esto ocurrirá. Los pequeños productores o irán directamente hasta las canchas fiscales o recurrirán a los intermediarios, a los agentes compradores, los cuales, a su vez, se entenderían con las Tesorerías Fiscales.

En ningún caso esas letras serían papeles sucios, pues, representan el 80 por ciento del valor de los stocks de minerales.

* * *

El señor Lyon lamenta que el proyecto entregue la contabilidad necesaria para la aplicación de la ley al Ministerio de Hacienda.

Con seguridad los autores del proyecto no han tenido en vista para ello el que el actual Ministro sea o no **guapo**; sino consideraciones de buena administración.

No creemos que los empleados sean tan numerosos como el señor P. Lyon lo teme; en todo caso, serían empleados mucho más útiles que otros que sólo saben ganar su sueldo y cuya actuación nada significa para el progreso del país.

* * *

Critica el señor P. Lyon el hecho de que el proyecto señale el plazo de treinta días para que la ley comience a regir.

Estimamos que no se necesita de más. Posiblemente se necesite más tiempo para conseguir una buena cocinera, como con tanta gracia dice el articulista que comentamos. El procedimiento para la ayuda de los industriales del cobre es muy sencillo, está sujeto a normas legales y nada tiene que ver con las aficiones bucólicas de los ciudadanos.

Además, la ayuda a la industria minera debe venir luego. Si se espera mucho tiempo pueden perecer los mineros. La circunstancia de que los mineros trabajen con capitales reducidos es una razón más para que se les ayude; y no para tratarlos en son de chirigota como lo hace el señor P. Lyon.

Para terminar conviene hacer presente que el señor P. Lyon incurre en el gran error de creer que la diferencia que existe entre la industria minera y la industria salitrera no es conocida sino de unos cuantos privilegiados del talento. Esa diferencia está al alcance de todo el mundo. Lo único que no se comprende es, que esa diferencia sea tan grande que los salitreros tengan derecho a ser ayudados por el Fisco y los mineros tengan la obligación de perecer lastimosamente.

J. A. D.

Crónica Bibliográfica

1.—Corvalán Quezada. Orientaciones Políticas. Rancagua (Chile). Imp. "La Semana", 1918.—In. 8.o (19x13); 49 páginas.

2.—Ley Núm. 3,170 sobre indemnizaciones por accidentes del trabajo y reglamento general para la aplicación de la ley Núm. 3170, aprobados por Decreto Supremo del 19 de Junio de 1917. Santiago de Chile. Imprenta de los Ferrocarriles del Estado. 1918.—In. 4.o (25x17); 41 páginas.

3.—Franco, (Justo I.) El Futuro Presidente. Estudios políticos de actualidad. Cuaderno 1.o Santiago de Chile. Imp. Central. 1918. —In. 8.o (18½x13½): 31 páginas.

4.—Trucco Inostroza, (Víctor). Investigaciones de las albúminas y sus derivados en la orina. Memoria de prueba para optar al título de farmacéutico de la Universidad de Chile. Santiago de Chile. Imprenta Central. 1918.—In. 4.o (25½x17); 30 páginas.

5.—Vega, (Daniel de la). Los Momentos. Santiago de Chile. Empresa "Zig-Zag". 1918.—In. 8.o (12½x14); 184 tres páginas.

6.o—Guía de los Ferrocarriles con los itinerarios y tarifas de los ferrocarriles. Extractos por Daniel Yague. 57.a edición. Imprenta de la "Guía de los Ferrocarriles". Junio de 1918.—In. 8.o (18½x10½): 71 páginas y un mapa.

7.—Fernández Pradel, (Carlos). La guerra de trincheras. Santiago de Chile. Talleres del Estado Mayor General. 1918.—In. 8.o (20½ por 13½); 83 páginas y un plano.

8.—Ahumada, (A.) La situación actual de Alemania desde el punto de vista militar. (Conferencia dada en el Estado Mayor General en Noviembre de 1917). Santiago de Chile. Talleres del Estado Mayor General. 1918.—In. 8.o (20 por 13); 72, cinco páginas.

9.—Listas prohibitivas de los aliados en Chile hasta el 1.o de Julio de 1918. Valparaíso. Imp. y Lit. Inglesa. 1918.—In. 8.o (19 por 12½); 20 páginas.

10.—Ahumada Moreno, (Pascual). Indice por materias de la recopilación completa de los documentos oficiales, (correspondencia y demás publicaciones referentes a la guerra del Pacífico. Santiago de Chile. Talleres del Estado Mayor General. 1917.—In. 4.o (25½x17½); una, v. 176 páginas.

11.—América del Sur. Pri[illegible] dentición. Memoria de prueba para optar al grado de dentista. Santiago de Chile. Librería de los Estudiantes. 1918.—In. 5.o (26 por 18½); 31 páginas.

12.—Calderón de la Bar[illegible] S. (Luis M.) y Ampuero A. [illegible]el). Indice por materias de las [illegible]posiciones supremas y ministeriale publicadas en el Boletín Oficial d Ministerio de la Guerra. 1918. V divia. Imprenta Central. 1918.—In. 4.o (26½x18½); seis, 144 páginas.

RESFRIADOS CAUSAN DOLO DE CABEZA

El LAXATIVO BROMO QUININA desvía la causa. Se usa en todo el mundo para curar un resfriado en un día. La firma de E. W. GROVE se halla en cada cajita. Hecho por la PARIS MEDICINE Co.. St. Louis E. U. de A.

A propósito de la paz

Señor Ives Guyot, redactor en jefe del "Journal des Economistes", París.—Muy honorable señor:

He recibido vuestra carta. Me decís en ella que entre la doctrina de Augusto Comte y las ideas de los economistas hay un foso que es imposible colmar. Y de estas ideas, a vuestro parecer, depende la concordia sobre el planeta.

Permitidme esperar que el foso susodicho podrá ser colmado. El positivismo no desconoce, de ningún modo, el orden material. Pero lo hace presidir por el orden moral, que transforma, por decirlo así, la lucha de intereses en concurso de deberes.

Por lo demás, el espíritu económico, que era al principio individualista, ha evolucionado en el sentido socialista. Sin embargo, esto no es aún suficiente. Desde el punto de vista sociológico, el mundo necesita de una altruista dirección religiosa, en el nombre supremo de la humanidad, tarea sagrada que incumbe sobre todo a París, verdadera metrópoli terrestre. Se verá entonces extinguirse para siempre la guerra, y la miseria, pues todos los pueblos sabrán cooperar, en perfecta armonía, al progreso creciente de la más gloriosa civilización.

Reconozco, no obstante, que tenéis razón respecto del Libre-Cambio. Las aduanas nacionales deben, sin duda, desaparecer como desaparecieron las aduanas provinciales, y eso vendrá evidentemente a favorecer el mayor desarrollo del bienestar universal. Con todo, será menester apelar siempre al santo amor de la Humanidad, para garantir realmente la paz del mundo.

Muy cordiales salutaciones.

Juan Enrique Lagarrigue.

TÉ DOMINÓ

Ofrecemos en nuestro
:::: nuevo local ::::
VENTA al por MAYOR

JOSÉ GELLONA
BANDERA 577

BIGORNIAS DE ACERO

Tornillos para herreros y Terrajas

OFRECE:

FUNDICION LIBERTA

LIBERTAD 53-58

Sociedades Anónimas

BANCO DE CHILE

En virtud de lo dispuesto en el Art. 46 de
os Estatutos, se cita a los señores Accionis-
a Junta General Ordinaria para el Mar-
23 del presente, a las 3 P. M.

antiago, 11 de Julio de 1918.

LEONIDAS VIAL,
Presidente.

5088-23-g

BANCO DE CHILE

Para los efectos del Art. 52 de los Estatutos el Registro de Transferencias de Acciones permanecerá cerrado desde el 13 hasta el 23 inclusive del presente mes.

Santiago, 11 de Julio de 1918.

PEDRO A. TORRES,
Director-Gerente.

5089-23-g

Banco Aleman Transatlántico

CASA CENTRAL: DEUTSCHE UEERSEEISCHE BANK, BERLIN

CAPITAL........................	Mcs. 30.000,000.—
RESERVAS......................	„ 9.800,000.—

Fundada por el Deutsche Bank, Berlin

CAPITAL Y RESERVAS... Mcs. 500.000,000.—

SUCURSALES:

ESPANA: Barcelona y Madrid.—**ARGENTINA:** Bahía Blanca Buenos Aires, Córdoba, Mendoza, Rosario de Santa Fe y Tucumán — **BOLIVIA:** La Paz y Oruro. — **BRASIL:** Río de Janeiro Santos, San Paulo.—**CHILE:** Antofagasta, Concepción, Iquique, Santiago, Temuco, Valdivia y Valparaíso —**PERU:** Arequipa, Callao Lima y Trujillo.—**URUGUAY:** Montevideo.

Ejecuta toda clase de operaciones bancarias en general.
Ofrece su moderna instalación de Cajas de Seguridad.

Oficina principal para CHILE en Valparaiso.

K. HUTTMANN, Gerente.

Banco Español de Chile

En virtud de lo dispuesto en el artículo 45 de los Estatutos del Banco, cítase a Junta General Ordinaria de Accionistas para el **19 de los corrientes**, a las 2.30 P. M.

Valparaíso, 9 de Julio de 1918.

FERNANDO RIOJA,
Presidente.

3120-19-g

Banco Español de Chile

De conformidad con lo dispuesto en el artículo 27 del reglamento del Banco, queda cerrado el Registro de Transferencias de Acciones **desde el 9 hasta el 19** del corriente, ambos inclusives.

Santiago, 9 de Julio de 1918.

JOSE URETA,
Gerente.

3121-19-g

El Banco Francés de Chile

Abre cuentas corrientes y, abonando intereses, recibe depósitos en francos, dollars americanos, pesos argentinos, pesetas, liras y libras esterlinas.

E. LAVILLE.
ADMINISTRADOR-DELEGADO.

Compañía de Consumidores de Gas

DE SANTIAGO

En virtud de lo dispuesto en los artículos 24, 25 y 30 de los Estatutos, se cita a los señores Accionistas a Junta General Ordinaria y Extraordinaria para el Jueves 25 del presente, a las 3 P. M., a fin de someter a su aprobación la Memoria y Balance correspondiente al Primer Semestre del corriente año y para tratar del aumento del Capital Social por medio de una Emisión de Acciones.

La reunión tendrá lugar en las Oficinas de la Compañía, Santo Domingo N.o 1061.

Santiago, Julio 14 de 1918.

JOSE LUIS COO,
Presidente.

25-g

COMPAÑIA NACIONAL DE SEGUROS

"LA CENTRAL"

FUNDADA EN 1900

Capital........................	$ 2.000,000
Fondos acumulados.....	1.406,358

Oficina Principal: Valparaiso, PRAT 255

DIRECTOR-GERENTE:
Don FRANCIRCO MONTANE URREJOLA

Oficina en Santiago: **HUÉRFANOS, 1080**

AGENTES:
D. CARLOS OSSANDON B.
D. JOSÉ P. BENAVENTE
Srs. WESSEL DUVAL & Co.

Esta Compañía efectúa toda clase de seguros, y ha pagado desde su fundación por siniestros, la suma de

$ 3.229,724.90

Compañía de Seguros Generales

«LA MUNDIAL»

DEPARTAMENTO DE VIDA

Pone en conocimiento de sus asegurados y del público en general, que el Jueves 25 del presente mes, a las 4 P. M., celebrará en su Oficina, calle Bandera 239, ante el Notario don Manuel Gaete Fagalde, el quinto sorteo semestral de las Pólizas que contienen la cláusula especial que les da derecho a quedar liberadas del pago de premios y sobre las cuales se ha cubierto el valor de la prima del primer año.

Cía. Telégrafo Comercial

En conformidad a lo dispuesto en los artículos 23 y 24 de los Estatutos, cítase a Asamblea General Ordinaria a los señores Accionistas para el día 25 del presente, a las 4 P. M., en calle Gálvez número 90.

EL PRESIDENTE.

Santiago, [illegible]

Hipódromo Chile

En conformidad a los artículos 15 y 16 de los Estatutos, cítase a junta general ordinaria de Accionistas para el día Martes 23 del presente, a las 6 P. M.

La reunión tendrá lugar en la oficina de la Sociedad, Monjitas 758.

Santiago, Julio 13 de 1918.

EL DIRECTORIO.

5617-23-g

C. S. A. V.

Compañía Sud-Americana de Vapores

Viajes directos y rápidos a Colón en 14 dias

Los siguientes vapores dotados de telegrafía inalámbrica sistema "MARCONI", saldrán para la ZONA DEL CANAL (Colón):

Vapor **"PALENA"**, capitán Mathias, el Miércoles 17 de Julio, a las 4 de la tarde.

Vapor **"LIMARI"**, capitán Suárez, èl Miércoles 24 de Julio a las 4 de la tarde.

Harán escala en Coquimbo, Antofagasta, Iquique, Arica, Mollendo, Callao, Salaverry y Payta. Llegarán a Colón el 31 de Julio y 7 de Agosto, atravesando el mismo día el Canal hasta Colón.

Tendrán espléndidas conexiones con vapores para Europa, y con las lujosas naves de la United Fruit Company, que zarpan para New York y New Orleans. En Antofagasta y Arica combinarán con los trenes internacionales a La Paz, que salen los días Sábado y Lunes a las 8.40 A. M. y 4 P. M., respectivamente.

El vapor **"CACHAPOAL"** capitán Domaccin, con instalación de telegrafía inalámbrica sistema "MARCONI", saldrá para Eten e intermedios, el Sábado 13 de Julio a las 4 de la tarde, con escala en Coquimbo, Huasco, Caldera, Chañaral, Taltal, Antofagasta, Gatico, Tocopilla, Iquique, Caleta Buena, Pisagua, Arica, Mollendo Chala, Pisco, Cerro Azul, Callao, Huacho, Supe, Huarmey, Casma, Samanco, Chimbote y Salaverry.

Valparaíso, Julio 2 de 1919.

ONTERE PLAZA,
Gerente.

AGENTE: Carlos Rogers, Bandera esquina Moneda.— **SUB-AGENTES:** S. H. Spencer, Huérfanos 948, Expreso Villalonga, Agustinas 848 y Compañía de Transportes Unidos, Estado esquina Delicias.

---

anco Anglo Sud-Americano Ltd.

CAPITAL Y RESERVAS: £ 6.338,794

Este Banco abre cuentas corrientes y recibe depósitos en os, pesetas, liras, pesos argentinos, dollars americanos y li- esterlinas, abonando intereses.

T. C. HOBBINS, Gerente.

5566-21-g

Dirección General de Correos

Se llama la atención hacia el aviso publicado en el "Diario Oficial" pidiendo propuestas públicas que se abrirán el 20 del corriente para la provisión de 5,000 sacos lona.

Santiago, 5 de Julio de 1918.

EL DIRECTOR.

3015-19-g

COMPAÑÍA CHILENA DE TABACOS

TRANSFERENCIA DE ACCIONES

El Registro de Accionistas quedará cerrado desde el 13 al 24 del actual, ambos inclusive.

Valparaíso, Julio 10 de 1918.

EL GERENTE.

5078-24-g

LA

Hispano-Americana

Compañía de Seguros

En conformidad a lo ordenado en el artículo 39 de los Estatutos, cito a los señores Accionistas a Junta General Ordinaria para el Miércoles 31 del presente, a la 4½ P. M. en las oficinas de la Compañía, Bandera 86.

Santiago, Julio 15 de 1918.

LORENZO RIBAS T.,
Presidente.

5197-23-g

COMPAÑIA Refinería de Penco

En conformidad a lo dispuesto en el artículo 31 de los Estatutos, se cita a los señores Accionistas a Asamblea General Ordinaria para el Lunes 29 del presente, a las 2 P. M., en la oficina de la Compañía, Bandera número 731.

El Registro de Transferencias permanecerá cerrado desde el 22 hasta el 29 del mes de Julio en curso.

Valparaíso, Julio 18 de 1918.

EL GERENTE.

Operador para aparato oxi - acetileno

Se necesita uno que sea entendido en la generación de gas, prefiriéndose alguien acostumbrado a trabajar en reparación de calderas.

Dirigirse por escrito, acompañando certificados de competencia e indicando sueldo a

JEFE DE TRACCION
Ferrocarril Antofagasta a Bolivia,
Mejillones

19-g

Compañía Chilena de Tabacos

JUNTA GENERAL ORDINARIA DE ACCIONISTAS

Se cita a los señores accionistas a Junta General Ordinaria para presentarles la Memoria y Balance de las operaciones de la Compañía, correspondiente al primer semestre de 1918, para el día 24 de Julio en curso, a las 2 P. M., en el local de la Bolsa Comercial, calle Blanco número 881.

Valparaíso, Julio 10 de 1918.

FERNANDO RIOJA
Presidente.

5079-24-g

SOCIEDAD

NACIONAL DE SEGUROS "LA FRANCESA"

DIVIDENDO N.o 20

Desde esta fecha se pagará a los señores accionistas el dividendo de 14 por ciento, acordado en Junta General del 12 del presente.

Santiago, Julio 13 de 1918.

J. NICOLAS ORREGO S.
Gerente.

22-g

Automóvil "King"

ocho cilindros, 60 H. P., siete asientos, tipo turismo, con poco uso y en perfecto estado, se vende de ocasión en

CLARAS 240

5789-22

CURA

Inflamaciones de los ojos
u Oftalmias
Vista débil
o Cansada,
Escrofulismo,
Nubecillas.
Manchas u
Opacidad de la Córnea.
Cataratas Grises,
Gota serena y Verde o
Glaucorrea.

DIRIGIRSE A.

VICTOR ROSTAGNO

SERRANO 68-74 -:- VALPARAISO

Unicos Agentes en Chile

A VENTA EN TODAS LAS PRINCIPALES BOTICAS Y DROGUERIAS.

El prodigioso COLIRIO

— DEL —

PADRE CONSTANZO

Cemento MELON

Unicos Depósitos autorizados para vender nuestro **CEMENTO**, los señores:

BALFOUR, LYON y Cía., Alameda 1751, frente a Castro.
BARRACA "LA INDEPENDENCIA", del señor Cristino Alonso, Independencia número 734.
BARRACA "LA SAN DIEGO", de los señores M. ESCOBEDO y Cía., San Diego número 2320.
BARRACA "LA REPUBLICA", del señor MANUEL ESCOBEDO, Avenida República 717.
BARRACA "IBERIA", de señor F. GARCIA PAZ, Matucana 745.
GRAU Hnos., Providencia número 696.
G. LARIOS y Cía., BARRACA "LA MAPOCHO", Mapocho 1645. — CASA LARIOS, Delicias 2843. — BARRACA "EL SIGLO", Molina 77.
LLOBET LUIS, Morandé 8[illegible]0.
LAZO ROMULO, Arturo Prat 1099.
MAC-CLURE ALFREDO, Agustinas 2261.
PUIG BARTOLOME, Mapocho 3260.
ROSS GUILLERMO, Avenida Matta 410.
SOCIEDAD NACIONAL DE BOSQUES Y MADERAS. — BARRACA VENEGAS, Tarapacá 851. —BARRACA ALAMEDA, Delicias 3480.—BARRACA CHILE, Vicuña Mackenna 640. — BARRACA EL GLOBO, Delicias 2967.—BARRACA LA VEGA, Salas 150.
COMPAÑIA GENERAL COMERCIAL, Av. Yungay 3241. Vicuña Mackenna esq. Av. Matta.
BARRACA EL PLANETA, del señor RAMON SAEZ, Maestranza 783.
PALMA BALDOMERO, San Gregorio 3070, Ñuñoa.
BERGUECIO EULOGIO, Mercería EL GALLO, San Diego 432.
CLAUDIO CARAVES y Cía., Independencia 1060.
ALFREDO ALBORNOZ, San Bernardo, O'Higgins 120.

Y no respondemos, por lo tanto, de la calidad del cemento vendido por otras personas. Hacemos esta advertencia debido a la existencia en plaza de cemento "Melón" falsificado.

EL PRECIO DE VENTA en los depositos autorizados, se fijará por los diarios cada vez que sufra una alteración, siendo, por ahora, de $ 30.30 m|c. los tres sacos (igual a un barril), puesto en cualquiera de los depósitos mencionados.

El precio por carros completos es hoy día $ 28.00, puesto en Calera, los tres sacos.

Sociedad Fabrica de Cemento EL MELON, Bandera N.° 185

PERCY IPSEN,
Gerente.

4863-4-g

POLITICA

LA ELECCION DE CHILOE

EL SENADO RECHAZA EN TERCER EMPATE LA PROPOSICION DE NULIDAD DE LAS MESAS DE CASTRO Y QUINCHAO

La Asamblea Radical acuerda fijar en la pizarra del Club, por dos años, el resultado de la votación nominal del Senado en la elección de Chiloé

SESION DE LA JUNTA EJECUTIVA LIBERAL. — EL DIRECTORIO GENERAL SERA CITADO PARA EL 24

Elección de Chiloé

Por los empates producidos el Martes en la sesión del Senado, correspondía votar nuevamente ayer si se aceptaba o no la proposición de nulidad de la elección en diez de las mesas del departamento de Castro, y de la elección del departamento de Quinchao.

El interés que por conocer el resultado definitivo de las elecciones de Chiloé, se había despertado en el público, aumentó en las últimas horas con la situación dudosa que produjo el empate del día anterior.

Como estaba prohibida la entrada a tribunas y galerías, un gran número de personas se estacionó en los alrededores del Congreso en espera del resultado de la votación.

Durante toda la tarde los diversos grupos hicieron ruidosas manifestaciones que aumentaron cuando se conoció la forma en que había sido resuelta la elección que se votaba. La policía resguardó convenientemente el orden.

A las cinco de la tarde, constituída la Cámara de Senadores en sesión, se procedió a votar las dos proposiciones empatadas el día anterior. Había presentes treinta y tres senadores. La mayoría absoluta debía ser, en consecuencia, de diecisiete.

Recogida la votación primero sobre nulidad de diez de las mesas de Castro, volvió, como en la sesión del Martes, a producirse empate.

Votaron por la afirmativa: los señores Alessandri don Arturo, Edwards, Freire, Gatica, Madrid, Rivera, Valderrama y Yáñez, liberales; Barrios, Feliú, González, Mac-Iver y Quezada, radicales; Torrealba, demócrata; y Bruna y Escobar, independientes.

Por la negativa: los señores Aldunate, Ariztía, Barros, Correa, Echenique, Ovalle y Urrejola, conservadores; Besa, Valenzuela y Varas, nacionales; Zañartu, liberal democrático; Bulnes, Claro, Charme y Lazcano, liberales; Lyon, independiente.

Se abstuvo de votar el señor Tocornal.

No asistieron: los señores José Pedro Alessandri, liberal, y Malaquías Concha, demócrata.

Al votarse en seguida la nulidad de la elección de Quinchao, el resultado de la votación fué igual al anterior.

Se había producido el tercer empate y en conformidad al Reglamento, se dió por rechazada la proposición del informe de mayoría.

Junta Ejecutiva del Partido Liberal

Ayer en la tarde celebró sesión la Junta Ejecutiva del Partido Liberal, presidida por el señor don Ismael Tocornal y con asistencia de los señores: Arturo Alessandri, Guillermo Edwards, Manuel Rivas Vicuña, Luis Porto Seguro, Francisco Garcés Gana, Santiago Valdés Errázuriz, Armando Jaramillo, Hernán Correa, Alejandro Rengifo, Raimundo del Río, Guillermo Edwards Matte, Manuel García de la Huerta, Ladislao Errázuriz, Tomás A. Ramírez, Octavio Reyes del Río, Arturo Yávar, Jorge Errázuriz Tagle, Eduardo Opazo y Luis Barros Valdés.

Actuaron como secretarios los señores: Ernesto Barros Jarpa y Pedro Préndez Saldías.

Se dió cuenta de una presentación, firmada por once directores, solicitando se cite al directorio general para tratar asuntos de actualidad política.

Se acordó citar al directorio general del Partido para el Miércoles 24 de Julio a las 6 P. M.

A continuación se trataron varios asuntos de carácter político y se debatió ampliamente lo relacionado con la votación de Chiloé.

Además se deliberó sobre la futura elección senatorial por Santiago, estando todos de acuerdo en que había conveniencia en hacer pronto la proclamación del candidato.

Comités de la Alianza Liberal

Para el Lunes a las seis de la tarde están citados los comités de los partidos de la Alianza Liberal. Como de costumbre, la reunión se realizará en el Club Liberal.

Directorio General Liberal

Se ha presentado al Presidente del Partido Liberal la siguiente solicitud:

"Señor Presidente del Partido Liberal:

Los subscriptos, miembros del Directorio general del Partido, en uso de las facultades que les concede el Estatuto Orgánico solicitan de Ud. se sirva citar a dicho Directorio para una fecha próxima con el objeto de tratar asuntos de actualidad política.

Santiago Julio 17 de 1918.—Francisco Garcés Gana, Tomás Ramírez Frías, Alejandro Renjifo Reyes, Gregorio Santa Cruz, Arturo Recabarren León, José María Pinto Cruz, José Maza, Luis Barros Valdés, M. Gaete, Ricardo Larraín Bravo, J. Arturo Yávar".

Asamblea Radical de Santiago

Importantes acuerdos.— La votación nominal del Senado sobre Chiloé será fijada por dos años en la pizarra del Club

Anoche celebró sesión la Asamblea Radical de Santiago presidida por el señor Víctor Celis Maturana, con asistencia de numerosos asambleistas y del secretario, señor Constenla.

Se tomaron los siguientes acuerdos, a indicación de las personas que se indican:

De los señores Labarca, Roldán y otros, modificada por el señor Brañas:

"La Asamblea Radical acuerda dirigirse a la Junta Central del Partido para hacerle presente que vería con agrado que la designación de candidato a senador por Santiago recayera en una persona que por su acentuado doctrinarismo fuese una garantía para el cumplimiento del programa de la Alianza Liberal".

Del señor Parragué:

"Para fijar en la pizarra del Club por dos años el resultado de la votación nominal del Senado sobre la elección de Chiloé y comunicar este acuerdo a todas las asambleas radicales del país".

Del señor Constenla:

"Para pedir a los representantes de la Asamblea en la Cámara que obtengan la publicación de los nombres de los concurrentes a cada sesión que se frustre por falta de número en que debe tratarse de la clausura del debate".

"Para llamar a su seno al asambleista don Galvarino Gallardo Nieto a fin de que explique su actitud respecto de las opiniones vertidas en "La Aurora" de Valdivia, sobre la reforma del reglamento de la Cámara";

"Para dirigir una nota a la Agrupación Demócrata de Santiago, solicitándole su concurso en favor de la campaña pro-clausura del debate y la designación de delegados al comité radical liberal".

"Para que la Asamblea nombre una comisión que coadyuve al referido comité". La comisión quedó formada por los señores Julio Molinare; Ismael Morales V. y Jorge Roldán.

Del señor Arancibia Oviedo:

"Para transcribir a los representantes de la Asamblea en el Congreso una nota de la Asamblea Radical de Copiapó, en orden al reemplazo del actual Intendente de esa provincia, por una persona que pueda colaborar con acierto y laboriosidad al nuevo régimen de Gobierno".

Se procedió a elegir el otro secretario de la Asamblea, resultando elegido por gran mayoría don Eduardo Vera Yanattiz, que fué proclamado.

Finalmente, se acordó autorizar a la mesa para que fije el día en que debe celebrarse la sesión a la cual será llamado el señor Gallardo Nieto, en conformidad a uno de los acuerdos anteriores.

Se levantó la sesión.

Elección Senatorial de Santiago

En los círculos de la Alianza Liberal toma cuerpo la idea de hacer cuanto antes posible la proclamación del candidato de la Alianza a la senaduría de Santiago vacante por el fallecimiento del señor don Vicente Reyes.

Durante la sesión de ayer de la Junta Ejecutiva del Partido Liberal se habló del asunto en el mismo sentido y la Asamblea Radical tomó anoche un acuerdo por el cual se recomienda a la Junta Central del Partido que procure que el candidato sea de acentuadas ideas liberales.

El señor don Claudio Matte, cuya candidatura había tenido entusiasta acogida en todos los centros aliancistas, ha declinado definitivamente el ofrecimiento que le hicieron sus amigos y ha ofrecido prestar su concurso más entusiasta a la candidatura del señor don Javier A. Figueroa, que cuenta, como ya lo hemos dicho, con la más amplia aceptación en los tres partidos de la Alianza Liberal.

Interpelación al Ministro del Interior

En la sesión de la tarde de ayer continuó la interpelación sobre los últimos sucesos de Castro.

Usó de la palabra el señor Ramírez Frías, quien dió término a su discurso proponiendo la orden del día lisa y llana.

Hablaron en seguida, también en defensa del señor Ministro del Interior, los señores Garcés Gana y Reyes del Río, quien quedó con la palabra.

CAMARA DE DIPUTADOS

Esta Cámara no celebró sesión anoche por falta de número.

COMITE PRO-CLAUSURA

Este comité sesionará hoy a las 9 y media P. M. en el Club Radical.

PARTIDO LIBERAL

Centro Liberal.—Se nos encarga citar por orden del presidente a sesión extraordinaria para mañana Viernes, a las 9 y media P. M., para tratar de la elección senatorial de Chiloé.

A las 6 1|2 celebrará sesión el directorio del Centro con el objeto de que preste su aprobación a la contestación del manifiesto lanzado por los conservadores.

PARTIDO RADICAL

Centro de Propaganda Radical.— En la sesión que celebrará el Centro de Propaganda Radical, hoy, a las 9 P. M., se pondrán en discusión las indicaciones sobre la Escuela Libre de Ciencias Sociales Francisco Bilbao y Museo Social, formuladas en la sesión última por don Evaristo Molina.

En los incidentes se votarán algunos temas de actualidad política.

En la primera hora deben prestar la promesa reglamentaria los candidatos a socios aceptados últimamente, los señores Erasmo Vergara Muñoz, Juan Eduardo Urzúa Briones, René Guillier Gallegos, Ricardo Alvarez Pérez, Emilio Rodríguez Passi y Arturo Matamala Bustos.

PARTIDO DEMOCRATA

Centro Demócrata de Santiago. — Se nos pide citar a sesión ordinaria para esta noche a las 9 P. M.

El directorio elegido últimamente no se hará cargo de su puesto en esta sesión como se había anunciado, pero se verificará este acto el Sábado próximo a las 9 de la noche.

En la sesión de hoy se pondrá término a todos los asuntos que aún están pendientes, pues será ésta la última sesión que tendrá el actual directorio.

Partido Demócrata Maipú.— Reunidos en comité varios miembros de esta institución acordaron:

1.o Citar a asamblea general extraordinaria para hoy Jueves 18 de Julio a las 8 P. M. en el local de la secretaría, Dolores 559.

2.o Rogar al tercer Alcalde señor Luis Emiliano Rojas se sirva asistir a esta asamblea, pues hay asuntos que desean dilucidar y en que es necesaria su presencia.

3.o Pedir a todos los miembros del Centro Artemio Gutiérrez concurran a la asamblea de esta noche.

4.o Hacer este pedido al tesorero de la Agrupación señor Roberto Vi-

Glínica Dental
— DEL —
Dr. Valenzuela Basterrica
Cinco dentistas especialistas. Cirugía de la cara y enfermedades de origen dentario. Trabajos rápidos. 8 a 12 y 2 a 7 P. M.
HUERFANOS 1616. — TELEFONO 1642 9-h

A. Chiriboga Navarro
DENTISTA
Estudios en Europa
CATEDRAL 1290
21-G.

Tratamiento de la Calvicie
CASPA, CAIDA DE PELO
Curación radical de las canas sin tinturas
R. Benguria B.
Moneda 875. - Santiago. - Casilla 2426
Unico procedimiento totalmente vegetal e inofensivo. Los resultados se notan desde las primeras aplicaciones.
Agencia para la venta en Valparaíso:
M. SILVA W.
CALLE BLANCO N.o 939 (NUEVO). — CASILLA N.o 88
Tengo numerosos certificados a la vista de quien desee verlos. Cada certificado que publico es de persona conocida y que merece fe, y como son auténticos, pongo nombre y la dirección.

Urodonal
y tabaco
El tabaco es un veneno para el corazón y particularmente para los vasos. (HUCHARD)
El URODONAL permite fumar suprimiendo los riesgos de la nicotina.
¡Fumadores¡ ¡Piensen en el precioso Urodonal¡ Recuerden que nada se le asemeja para suavizar los vasos, conservar la tonicidad del corazon, rebajar la tensión vascular enrayar la esclerosis, limpiar la sangre, eliminar las toxinas, y por último, y principalmente, disolver el ácido úrico, como el agua caliente disuelve el azúcar; en dos palabras, neutralizar la nefasta labor de la nicotina á medida que vaya efectuándose. Es evidente que si dos fuerzas iguales empujan un tabique, cada cual por su lado, todas las probabilidades serán de que el equilibrio quede asegurado. Por eso, en adelante, un buen cigarro una buena pipa, hasta una serie de cigarrillos, con acompañamiento de un vaso de Urodonal, no podrán hacer daño á nadie.
Establecimientos Chatelain, 2, rue Valenciennes, Paris
Concesionario para Chile: AM. FERRARIS, Teatinos 70, Santiago

Tónico vivificante Enriquece la sangre Aumenta la fuerza de vivir.
Verdadero serum del cansancio.

Globéol
da fuerza
Establecimientos Chatelain, 2, rue Valenciennes, Paris
Concesionario para Chile: AM. FERRARIS, Teatinos 70, Santiago.
OPINIÓN MÉDICA:
« A pesar de todas las ventajas que pueda presentar la seroterapia artificial, de la cual se ha querido hacer a veces un método capaz de reemplazar hasta la misma transfusión sanguinea, no creemos que la seroterapia pueda dar, en numerosos casos, los notables resultados que se pueden conseguir con un tratamiento prolongado de Globéol. Ante un organismo que deba ser revivificado, rehecho, es siempre al Globéol que daremos la preferencia. » Dr. Hector GRASSET.
Licenciado en Ciencias,
Laureado de la Facultad de Medicina de Paris

VIDA SOCIAL

Club de Señoras.—

Pocas veladas más interesantes que la que ayer en la tarde tuvo lugar en el Club de Señoras. La música y la poesía se juntaron para dar a las socias del Club horas del más íntimo y grato pasatiempo.

La señorita Marcelle Auclair declamó unas cuantas composiciones de la distinguida poetisa que firma con el seudónimo María Monvel.

El público aplaudió entusiastamente las delicadas composiciones y felicitó con calor a la inspirada artista y su hábil intérprete.

El pianista, señor Osvaldo Rojo, ejecutó con toda maestría la tercera balada de Chopin y la Campanella de Liszt. Por su parte la señorita Laura Alarcón amenizó la velada cantando una preciosa romanza que le valió una cariñosa ovación. Fué una nota de especial agrado la presencia del Rdo. P. Rojas, de la Orden de la Merced, que a ruego de las distinguidas damas, cantó con arte y sentimiento una Ave María del maestro Soro y el Crucifix de Faure, siendo acompañado al piano por el señor Soro.

Don Manuel García Jurado accedió a recitar algunas composiciones de célebres poetas mejicanos.

La señorita Auclair presentó a María Monvel en las siguientes palabras:

"Los versos que voy a leer son la creación de una joven poetisa destinada a una gloria duradera. En sus no cumplidos 20 años ha hecho ya obra de arte delicado y penetrante. Con fina y exquisita sensibilidad femenina, con imaginación fácil y fecunda, con talento cuya característica es la inefable naturalidad y fluidez, ha enriquecido ya revistas y periódicos con centenares de versos que son otras tantas preciosas gemas. Ellos son los mensajeros de un nuevo evangelio de poesía, de inspiración sana, optimista, que ahonda sin esfuerzo en las almas y que en todo momento se alza en las alas de la sencillez y la verdad.

María Monvel, por felicidad, ha escapado inmune de todo resabio o mal gusto literario. Sus versos no torturan al lector; llegan dulces, armoniosos y serenos, en perfecto equilibrio artístico hasta el fondo de nuestros espíritus y ahí arraigan para siempre. Su arte es discreto y sobrio, distinguido; en él, la suavidad y envoltura de la forma no excluye el vigor del concepto. Por la vibrante condensación de la idea y la precisión de la antítesis, algunas de estas líneas serían lapidarias.

Aprendamos, pues, el nombre de María Monvel, favorita de la Musa; es un nombre de porvenir, que si hoy, por virtud de los versos que voy a leer será el objeto de vuestro aplauso, alcanzará mañana a ser una gloria de la poesía patria."

De Lisboa.—

El señor Héctor Briones Luco, Cónsul General de Chile en Lisboa, y su esposa, ofrecieron un banquete en honor del señor don Dionisio Ramos Montero, con motivo de su nombramiento de Ministro Plenipotenciario del Uruguay en Chile. Con este motivo, dice el "Diario de Noticias" de Lisboa:

"El señor Héctor Briones Luco, dignísimo Cónsul General de la República de Chile en Portugal, y su señora esposa señora de Briones Luco, ofrecieron ayer, en su elegante residencia de la Avenida de la Libertad, al señor Dionisio Ramos Montero y sus gentilísimas hijas, con motivo de su nombramiento para el elevado cargo de Enviado Extraordinario Ministro Plenipotenciario de la República del Uruguay en Chile, un banquete de despedida.

Además de los dueños de casa, asistieron el señor Ministro del Uruguay don Dionisio Ramos Montero y sus hijas las señoritas Nieves y Sara, el señor Ministro de la República Argentina y señora de García Sagastune, el señor Ministro de Rumania y señora de Jonesco, el señor Ministro de Cuba y señora de Miranda, el primer secretario de la Legación de Argentina y señora de Gayán, el señor Cónsul General de España, don José de Cubas, el Agregado de Cancillería de Chile señor Ernesto Lescuyer y don Dionisio Ramos Montero, hijo.

Esta manifestación, que asumió también un carácter de noble confraternización latino-americana, dió ocasión para que, al brindis, el ilustre representante de Chile en Portugal pusiese de relieve las altas dotes que, como funcionario diplomático ilustrado e inteligente, le distinguen al nuevo Ministro del Uruguay en Chile. Hicieron también uso de la palabra con elocuentes frases de simpatía los señores Ministros de Rumania, de Argentina y de Cuba; agradeciendo conmovidamente estas manifestaciones el señor Ramos Montero, con expresivas frases recordando los grandes progresos de Chile, de cuyo país se manifiesta un admirador y un amigo sincero.

En memoria de los caídos en la guerra.—

Como se había anunciado, ayer se celebró con gran solemnidad en la iglesia de San Vicente de Paul, una misa en memoria de los soldados aliados caídos en el campo del honor.

Asistieron los Ministros de Gran Bretaña, Sir Francis Stronge; de Bélgica, Mr. Charmanne; de Brasil, señor Cardoso de Oliveira; de Bolivia, señor Claudio Pinilla; Encargado de Negocios de Francia, M. de Saint Marie; el Encargado de Negocios de Uruguay, Agregado Civil de la Legación Japonesa, señor Ochiyama; Agregado Militar de la Legación Francesa, capitán Barón de Lagatinerie; Agregado Naval de la Embajada Norteamericana; Decano del Cuerpo Consular, doctor Gianelli; Cónsul de Rusia, señor Miguel Chmyzowski.

Entre la numerosa concurrencia, notamos además las siguientes personas como representantes de las colonias aliadas: señor Augusto Broquard, Martín Coudeu, Antonio de Salazar, Pascual Baburizza, B. Sydow, Francisco Olejnik, S. Shramek y muchos otros cuyos nombres se nos escapan.

Fallecimiento.—

El 5 del presente falleció, después de una larga y penosa enfermedad, la señora doña Dominga C. v. de Aspillaga.

In memoriam.—

Mañana Viernes 19, segundo aniversario de la muerte del señor Ricardo Montaner A., se dirá una misa por el descanso de su alma, en la Capilla de Animas, a las 10 A. M.

En memoria del señor Ladislao Charlin.—

En la capilla del Asilo de la Sociedad Protectora de la Infancia, se ofició ayer una misa por el descanso del alma de este benefactor de la institución.

Cumpliendo un acuerdo del directorio de la Sociedad se ha dado el nombre del señor Charlin a una sala del establecimiento.

Matrimonio.—

Se ha concertado el matrimonio del señor Eduardo Rojas L., con la señorita Teresa Santelices Tronccoso.

A Estados Unidos.—

El 31 del presente parte a Estados Unidos de Norte América, el señor don Miguel Arrau S., donde ingresará a estudiar ingeniería en la Universidad de Michigán.

Té danzante.—

El Sábado próximo se efectuará el primer té danzante de la temporada en los espléndidos salones del Club Hípico.

Sabemos que hay un gran número de mesas reservadas por lo más distinguido de nuestra sociedad.

Una espléndida orquesta ejecutará hermosos bailes.

No dudamos que esta reunión será animadísima tomando en consideración el éxito alcanzado en las efectuadas el año pasado.

Rifa.—

El Jueves 18 de Julio, a las 5 P. M., se verificará la rifa de la muñeca de l'ouvroir "La Fourmi" en el mismo local de esta Sociedad, San Francisco 204.

Las personas que se interesen pueden asistir.

Enfermos.—

Sigue delicado de salud don Alberto Prado Martínez.

—Desde hace varios días se encuentra delicado de salud el señor don Edmundo Oportot.

—Ha experimentado una franca mejoría el señor José Rafael Echeverría.

Ayer abandonó el Pensionado del Salvador y fué trasladado a su casa habitación.

—Ha entrado en franca mejoría el señor Francisco Mardones, Inspector General de Ferrocarriles Particulares.

—Se encuentra gravemente enfermo el teniente coronel señor José Domingo Márquez.

Rifa del Patronato de Andacollo.—

Como lo habíamos anunciado, el Martes 16 del presente, se tiró la rifa a beneficio de este patronato. Resultaron premiados los siguientes números:

Talonario número 109, boleto número 23, perteneciente a don Manuel Caro, San Pablo 1463, premio 50 pesos.

Talonario número 17, boleto 36, perteneciente a la señorita Consuelo Argüelles, Sama esquina Andes, premio 50 pesos.

Talonario número 159, boleto número 32, perteneciente a don José Larraín G. M., Delicias 1550, premio 200 pesos.

Talonario número 71, boleto número 18, perteneciente a don Manuel Puelma, Parque Forestal 602, premio 200 pesos.

Talonario número 179, boleto número 42, perteneciente a don Miguel Fabres Izaga, Avenida España 581, premio 500 pesos.

Para las dueñas de casa. —

Como deseo tener al corriente a las lectoras de "La Nación", sobre las últimas novedades y adornos de casa, voy a hablarles hoy sobre los trabajos de mimbre que están muy de moda. En el comedor se ve muy bonito una gran pantalla de mimbre, sujeta por cuatro cadenas muy gruesas del mismo mimbre barnizado. La pantalla va forrada en seda rosada o celeste, lila, en fin, el color que se desee, y en el centro se coloca la ampolleta para la luz eléctrica. Es de un efecto encantador; para colocar flores en el centro de la mesa se hacen canastitas de formas caprichosas barnizadas y con su forro de lata para colocar las flores. Este centro de mesa hará juego con la pantalla.

Como es muy pequeño el espacio de que dispongo, no puedo extenderme y voy a darles un menú de comida:

Sopa de erizos
Lenguado al gratin
Tórtolas en manzana
Puddín de acelgas
Pierna de cordero
Barbarrois de lúcuma con crema Chantell

Sopa de erizos.—Se quiebran los erizos, se les saca el líquido de los erizos, se cuela y se guarda. Las lenguas se apartan. Se unen cuatro cucharadas de harina con dos de mantequilla, se calientan en una cacerola, y cuando está derretida, se le agrega caldo de pescado, y el jugo de los erizos, se sazona con sal, pimienta, ají de cayena, se deja hervir. En la sopera se pondrán las lenguas de los erizos, jugo de limón, seis yemas de huevo, una cucharada de mantequilla y un poco de crema de leche (ésta se puede reemplazar por leche). A ésto se le pone la sopa hirviendo, encima, cuidando que no se corte el huevo.

Lenguado al gratín. — Se limpia el lenguado, se coloca en la fuente por el lado blanco, se le pone sal, pimienta, jugo de limón y mantequilla derretida, se le pone bastante miga de pan, y pedazos de mantequilla encima. Se coloca en el horno muy caliente. Se sirve con papas cocidas y salsa de mantequilla aparte (Se sirve en la misma fuente en que se ha puesto en el horno).

Tórtolas con manzanas — Se limpian las tórtolas, se ponen a dorar en un poco de mantequilla, y cuando principian a dorarse, se le pone una cucharadita de chalota picada, se siguen dorando, se le ponen manzanas peladas y picadas, finas y se le espolvorea harina, se sigue revolviendo, y cuando la harina está dorada, se le agrega caldo y un poco de caramelo para ponerla color café. Se sazonan con sal y pimienta y una copita de vino blanco. Se dejan hervir a fuego lento. La salsa tiene que quedar cremosa. Se sirve sobre pan de molde con la salsa crema y el resto en una salsera aparte. Se adorna la fuente con crutones de pan de molde, fritos en forma de triángulo.

Puddín de acelgas. — Se cuecen las acelgas, se estrujan bien, se pasan por el cedazo, se unen a un poco de salsa blanca muy espesa y se le agregan tres o cuatro huevos enteros y nueces peladas y molidas. Se bate todo bien y se pone en un molde enmantequillado al baño maría al horno. Se sirve con mantequilla derretida.

Babarroise de lúcuma. — Se pasan las lúcumas por el cedazo, se unen a una almíbar de medio punto. Se baten cinco claras como para merengue, se une con la crema de lúcumas y cinco hojas de colapiz deshechos en un poco de agua caliente y hervida, se une todo ligeramente y se pone un molde en hielo. Se sirve con crema Chantilly.

"La Lavonina Huguet"
es sin duda el tónico por excelencia para el cabello. Concluye la caspa, dora y hermosea el cabello. Recomendada por eminencias médicas de París, Madrid. No tiene rival. Se garantiza su eficacia. Pídalo Ud. a Daube y Cía.—Santiago, Valparaíso, Concepción, Antofagasta. — Botica Luis Brand, Peluquería Godoy, Ahumada 191 y en todas las boticas de la República.—El frasco grande vale $ 10 m|c. El frasco chico vale $ 5.50 m|c.

Hotel France
VIÑA DEL MAR
A causa del intenso frío que se hace sentir este invierno en Santiago, marcando una diferencia notable con el clima benigno de Viña del Mar, este Hotel cree de interés ofrecer a su clientela: departamentos independientes para familias y matrimonios o habitaciones para personas solas, con calefacción, baños, servicio de comedor en los departamentos, comida sana y especial para personas delicadas, etc.
5790-20-g

MODAS
Por el último vapor he recibido modelos de trajes de baile de grandes casas de París.
Merced 333
N. HOUSE

Educación

Prórroga.— El contratista de los trabajos de construcción de las escuelas para 80 alumnos en Buchupureo, Pocillas y Panguilemu, ha solicitado una prórroga de tres meses para terminar las obras.

El contratista se ha visto imposibilitado para seguir los trabajos a causa del mal tiempo.

Reparaciones urgentes.— Fué autorizada la inversión de $ 5,900 para reparaciones urgentes en la Biblioteca del Instituto Nacional.

Propuestas para Escuelas. — Se han solicitado nuevas propuestas públicas para la construcción del malecón de la Escuela Normal de Valdivia, las que se abrirán el 5 de Agosto próximo, y se postergó hasta el 24 del presente mes la fecha de apertura de las propuestas pedidas para construir una escuela de 160 alumnos en Santa Rita de Pirque, departamento de Maipo.

Federación de Profesores de Instrucción Primaria.— Se cita para hoy Jueves a ls 4 1|2 P. M. a los directores y profesores que puedan ir a Valparaíso a la llegada de los submarinos.

La partida será el Sábado 20, para regresar el día 21.

Jubilación.— Por decreto del Ministerio de Instrucción se ha concedido su jubilación al profesor de los Liceos de Niñas números 1 y 5 de esta capital, señor Luis Montes.

AUTOMÓVIL
PARTICULAR
Nuevo, 7 asientos, apropiado para asistir a matrimonios o acompañamientos, se alquila por horas, días o temporadas alternadas.
Pormenores, Teléfono Inglés 1454 o por Correo, Casilla 1710.

CHANCACA "PAITA"
blanda, en cajones, calidad extra fina, ofrecen para entrega inmediata:
Hörmann y Cía.-Bandera 559
519 -g

PRIMER SEMESTRE DE 1918

COMPAÑÍA FRANCO-CHILENA DE SEGUROS

Sobre Riesgos de Incendio, Marítimos, Lucro Cesante, Accidentes del Tránsito y Contra Accidentes del Trabajo

FUNDADA EN 1905

Capital Pagado $ 1.000,000

DIRECTORIO

Presidente	Señor JORGE BREYNAT
Vicepresidente	" JOSE TOMAS RAMOS Y RAMOS
Director	" JUAN EDWIN ESPIC
"	" JOSE FRANCISCO VALENCIA G.
"	" DANIEL J. LYON
"	" MAX FONTAINE P.
"	" WENCESLAO REAL

Gerente: Señor F. A. MIRANDA C.

AGENTES

Antofagasta . .	Sres.	BARRIOS y Cía.
Chillán	"	HERMAN y SCAVIA
Concepción . .	"	IGNACIO IBIETA y Cía.
Coquimbo . . .	Sr.	PEDRO A. AMENABAR
Coronel y Lota..	"	JOSE CAFFARENA
Curicó	Sres.	CANESSA HERMANOS
Illapel	Sr.	ERNESTO METTROZ
Iquique	Sres.	D. RICHARDSON y Cía.
La Unión . . .	Sr.	ADOLFO KRAUSE
Los Andes . . .	"	PABLO GRAN V.
Melipilla	"	LUIS DELPIANO V.
Molina	"	FIDEL AZOCAR S.
Osorno	"	ERNESTO ADAMS S.
Ovalle	"	CARLOS CASTEX
Pisagua	Sres.	D. RICHARDSON y Cía.
Puerto Montt . .	Sr.	A. ETCHEBERRIGARAY
Punta Arenas. .	Cía.	de Seg. "LA AUSTRAL"
Quillota	Sres.	CARVAJAL y MESA
Río Bueno . . .	"	FUSHSLOCHER Hnos.
San Fernando. .	Sr.	HONORINO MARTINEZ
San Felipe . .	"	ADOLFO CARMONA N.
Serena	"	J. ESPINOSA VARELA
Tacna	Sres.	BARRIOS y Cía.
Talca	Sr.	ANIBAL MATURANA
Talcahuano . .	Sres.	M. GLEISNER y Cía.
Taltal.	Sr.	JOSE MACCIAVELLO
Temuco	"	RAMON BAFALLUY
Tocopilla	"	JUAN E. FRANZ
Tomé	"	CESAR GERMAIN K.
Valdivia	Sres.	SAELZER & SCHWARZENBERG
Viña del Mar. .	Sr.	R. ALLENDES CUADRA
Valparaíso . . .	"	LEON COURATIER

OFICINA EN SANTIAGO

AGENTE GENERAL: Señor ROBERTO EYZAGUIRRE A. — Calle Morandé número 227.
SUB-AGENTE: IGNACIO VALDIVIESO SOLAR. — Calle Moneda número 1115

Oficina Principal en VALPARAISO, Calle Prat 151

25.ª MEMORIA

que el Directorio presenta a la Junta General de Accionistas

SEÑORES ACCIONISTAS:

En cumplimiento a lo dispuesto en los Estatutos, tenemos el honor de presentaros la Memoria y Balance de las operaciones de la Compañía durante el Primer Semestre de 1918.

La Cuenta de Ganancias y Pérdidas, arroja una utilidad líquida de	$ 141,734.98
que, unida al Fondo de Futuros Dividendos, de	12,107.27
forman un total disponible de	$ 153,842.25

que os proponemos distribuir como sigue:

Repartir a los señores Accionistas un dividendo de $ 2.00 por acción . . .	$ 80,000.00
Pasar a Fondo de Reserva, el 5o/o de las utilidades	7,086.74
A Fondo de Reseguro	30,000.00
A Fondo de Fluctuaciones de Valores	10,000.00
A Fondo para Futuros Dividendos	26,755.51
	$ 153,842.25

Aceptada esta distribución, los Fondos de la Compañía quedarían representados como sigue:

Capital totalmente pagado	$ 1.000,000.00
Fondo de Reserva	46,091.08
Fondo de Reseguro	130,000.00
Fondo de Fluctuaciones de Valores	70,000.00
Fondo para Futuros Dividendos	26,755.51
Total de Fondos Acumulados	$ 1.272,846.59

Corresponde a la Junta designar los Inspectores de Cuentas para el Semestre en curso.

Demostración de los Valores en Cartera en 30 de JUNIO de 1918

Banco de Chile	150	acciones a	$ 211.—	$ 31,650.—
" Hipotecario	100	"	110.—	11,000.—
Compañía Chilena de Tabacos	1,000	"	48.—	48,000.—
" Minera Estañífera de Oruro	400	"	18.—	7,200.—
" de Gas de Valparaíso	50	"	87.—	4,350.—
" de Refinería de Azúcar de Penco	1,110	"	130.—	144,300.—
" de Refinería de Azúcar de Viña del Mar . . .	500	"	83.—	41,500.—
" Salitrera El Loa	500	"	38.—	19,000.—
" de Salitres Antofagasta	200	"	125.—	25,000.—
" de Salitres La Valparaíso	100	"	en.—	1.—
" de Seguros La Chilena Consolidada	500	"	50.—	25,000.—
" de Seguros La Alianza Chilena	500	"	48.—	24,000.—
" Ascensores Cerro Las Monjas	40	"	20.—	800.—
Sociedad Ganadera de Laguna Blanca	500	"	71.—	35,500.—
" Nacional de Envases y Enlozados	150	"	80.—	12,000.—
				$ 429,301.—

Valparaíso, Julio 18 de 1918

EL DIRECTORIO.

Balance General de la Compañía Franco-Chilena de Seguros

EN 30 DE JUNIO DE 1918

ACTIVO		PASIVO	
Bienes Raíces	$ 815,456.73	Capital pagado	$ 1.000,000.00
Acciones de Soc. Anónimas . . .	429,301.00	Fondo de Reserva	39,004.34
Caja y Bancos	40,102.62	Fondo de Reseguros	100,000.00
Agencias	38,156.03	Fondo de Fluctuaciones de Valores	60,000.00
Primas por Cobrar	49,382.33	Fondo para Futuros Dividendos. .	12,107.27
Muebles y Enseres	5,743.26	Dividendos por pagar	1,514.00
Operaciones Pendientes	44,186.93	Siniestros por pagar	46,748.38
		Primas por pagar	11,095.78
		La Valparaíso, en Liquidación. . .	1,006.05
		Siniestros por Pagar Accidentes del Trabajo	9,118.10
		Ganancias y Pérdidas	141,734.98
	$ 1.422,328.90		$ 1.422,328.90

GANANCIAS Y PÉRDIDAS

DEBE		HABER	
Siniestros, Reseguros, Comisiones, Gastos Generales, Impuesto Fiscal, Castigo de Cartera y de Muebles y Enseres	$ 274,427.49	Primas de Seguros, Intereses y Producto de Capitales	$ 416,162.47
Utilidad del Semestre	141,734.98		
	$ 416,162.47		$ 416,162.47

HERIBERTO FRIAS Z.,
Contador.

F. A. MIRANDA C.,
Gerente.

INFORME

Hemos examinado el Balance que antecede, encontrándolo conforme con los libros y documentos.

Valparaíso, Julio 10 de 1918

WALDEMAR EICHHOLTZ, JUAN H. PURCELL,
Inspectores.

Extensa Propiedad

En Avenida Irarrázaval, a una cuadra de Estación Ñuñoa

y a dos de los carros Vicuña Mackenna. Mide 2,625 metros cuadrados de superficie, muy apropiada para industria. Tiene

BODEGAS GRANDES

y otros edificios. Queda inmediatamente al lado del

DESVIO MUJICA y

susceptible de prolongarse la línea férrea para que quede con **DESVIO PROPIO.**

Más datos, precio y condiciones,

JORGE ARIZTIA S.

CASILLA 2107 :-: HUERFANOS 1227 :-: TELEFONO 1271

5241-19-g

Ferrocarriles del Estado

PROPUESTAS POR MOLINO PARA PINTURAS, CARBURO DE CALCIO, ETC.

Se solicitan propuestas públicas para el 30 del presente mes de Julio por: molino para pinturas, carburo de calcio, romana de plataforma, mesa telefónica de 100 números, alambre forrado para timbres, id. vulcanizado, armaduras para lámparas eléctricas, lamparillas eléctricas, tinteros para telégrafo, motor eléctrico corriente continua de 40 H. P., estantes, mesas escritorios, muebles casilleros, id. para índice, mesas, estuche de madera, cartabón de madera y bronce, tablillas de madera para prontuario, bronce "Muntz" en barras, cañerías de bronce, id. de fierro negro, id. galvanizado, curvas y tées de fierro galvanizado, cáñamo para tapiceros, taladro para herrero, manómetro para prensa hidráulica, soda cáustica, fierro galvanizado liso de los números 24 y 26, clavos de fierro cortados, alcohol desnaturalizado, sillas americanas y de Viena, paño para cubiertas de escritorios, tiradores de bronce para escritorios y para estantes, bocallaves, terrajas completas para pernos, mechas para taladros de carpinteros, fuelles para fraguas, malla de alambre galvanizado y plombajina para fundición.

Bases y antecedentes en el Departamento de Materiales y Almacenes en la Estación de Alameda.

Santiago, 15 de Julio de 1918.

5224-26-g

REGISTRO INSCRIPCIONES TRATEROS

Se encuentra abierto el Registro de Inscripciones de Trateros en las oficinas de los ingenieros del 1.o y 2.o Distrito de la Segunda Zona, Estación Alameda, en conformidad al Reglamento que en ellas y en las oficinas de los camineros se pueden consultar.

El Ingeniero Jefe de la Vía y Obras.

5232-18-g

PROPUESTAS PARA MAQUINARIAS, ETC.

Se solicitan propuestas públicas para la provisión de las maquinarias, aparatos y materiales destinados a la planta productora de vapor y a las canalizaciones correspondientes para la Maestranza Central de San Bernardo.

Las propuestas se abrirán el día 19 de Julio próximo, a las 10 A. M., en la oficina del señor Director General (Estación Mapocho).

Bases y antecedentes en las oficinas del Departamento de Tracción y Maestranza, Agustinas Núm. 1164.

18-g

PROPUESTAS POR CARBON FOSIL PARA LOS FERROCARRILES DEL ESTADO RED CENTRAL

Se solicitan propuestas públicas cerradas, en conformidad a las Bases y Especificaciones respectivas, para la provisión de 444,000 toneladas métricas de carbón fósil, entregables como sigue:

125,000 toneladas en Valparaíso.
100,000 toneladas en San Antonio.
219,000 toneladas en Concepción u otro punto en que haya vía férrea del Estado.

Las entregas del carbón deberán empezar en la primera quincena de Enero del año entrante, y la cantidad que en cada mes debe entregarse será igual al 8.33 por ciento del total de cada contrato.

En cuanto a la recepción por mar, cada contratista quedará obligado a entregar sus cuotas mensuales (8.33 por ciento del total), ya sea en Valparaíso o en San Antonio, o divididas entre ambos puntos en la proporción que determine periódicamente la Dirección General.

Bases y Especificaciones para las propuestas y formularios para presentarlas, se proporcionan en el Departamento de Materiales y Almacenes en Santiago y en la Administración de la Primera Zona en Valparaíso.

Las propuestas deben presentarse en el Departamento de Materiales y Almacenes, Estación Alameda, donde serán abiertas el día Martes 30 de Julio próximo a las 10 A. M.

Santiago, 28 de Junio de 1918.

4820-30-g

PROPUESTAS PARA EL 2 DE AGOSTO

Se solicitan propuestas públicas para el día 2 de Agosto próximo por: Alamo, Coigüe, Laurel, Lingue, Lumas, Lumillas, Raulí, Roble pellín, Alamo americano y Pino amarillo resinoso.

Bases y antecedentes en el Departamento de Materiales y Almacenes en la Estación Alameda, y en las Administraciones en Concepción y en Valdivia.

Santiago, 26 de Junio de 1918.

4653-1-h

PROPUESTAS PARA EL 22 DE AGOSTO

Se solicitan propuestas públicas para el 22 de Agosto próximo por: baldes de fierro galvanizado, brocas salomónicas para taladros y chicharras, bigornias, candados para cambios, combos de acero, compaces para mecánicos, cortafríos, chicharras de uno y dos dientes, chuzos de fierro con puntas de acero, cuchillones para podar, diablos para sacar clavos, fraguas portátiles, fuelles para fraguas, gatas hidráulicas, id. de botellas, id. para levante de vía, hachas con y sin mango, hachuelas, hojas de sierras para cortar rieles, crisoles, limas diversas, llaves rieleras para pernos, llaves inglesas, mangos de madera para herramientas diversas, machos para terrajar, martillos rieleros con y sin mango, id. para mecánicos, molejones de piedra y de esmeril, niveles para vía, palas carrilanas, picotas, Santiagos para rieles, sierras de palanca para cortar rieles, terrajas para pernos, taladros mecánicos para herreros, tenazas rieleras, tubos para niveles de agua, tornillos horizontales y verticales.

Bases y antecedentes en el Departamento de Materiales y Almacenes en la Estación de Alameda.

Santiago, 25 de Junio de 1918.

4652-21-h

AVISO IMPORTANTE

Se llama la atención sobre las modificaciones introducidas en el aviso en que se piden propuestas por 444,000 toneladas de carbón fósil.

Santiago, 4 de Julio de 1918.

5005-30-g

PROPUESTA DURMIENTES TROCHA ANCHA

Se solicitan propuestas públicas para el 25 de Julio próximo, por durmientes para trocha ancha.

Bases y antecedentes en el Departamento de Materiales y Almacenes (Estación Alameda) y en las Administraciones de la 3.a Zona en Concepción y de la 4.a Zona en Valdivia.

Santiago, 21 de Junio de 1918.

4616-24-g

PROPUESTAS PARA EL 30 DE JULIO

Se solicita propuestas públicas para el 30 de Julio actual por aceites lubrificantes para ejes de coches y carros, id. para máquinas, id. para cilindros y válvulas, id. de colza, todo para entrega inmediata.

Bases y antecedentes en el Departamento de Materiales y Almacenes en la Estación de Alameda.

Santiago, 8 de Julio de 1918.

5007-26-g

PROPUESTAS PARA EL 5 DE SEPTIEMBRE

Se solicitan propuestas públicas para el 5 de Septiembre próximo por alambre de cobre vulcanizado, id. para bobinas con doble forro de algodón, id. con doble forro de seda, id. niquelina con doble forro de algodón, id. de cobre desnudo, id. de plata para seguros, id. de plomo para seguros, id. de fierro galvanizado para amarras, id. de cobre estañado, id. de acero, id. forrado para timbres, id. de bronce desnudo, abrazaderas para tubos Bergmann, id. para tubos de acero, argollas de suspensión para porta lámparas, armaduras impermeables con pantalla, aisladores de loza, id. de campana sin gancho, ganchos curvos para aisladores, id. rectos para id., amperómetros, bases de porcelana con porta lámpara sin llave, baldaquines para tubos Bergmann, barniz especial para bronce, id. aislante para armaduras, boquillas de porcelana, botones eléctricos redondos, cable protegido de un conductor, id. forrado en plomo, cable conductor vulcanizado con protección de alambre, id. extra flexible, id. de acero flexible, cajas de empalme de porcelana, cuadros indicadores para coches, carbones para dinamos, cordón flexible para alumbrado con suspensión, cordón de cobre flexible, contrapesos de loza completos, carbón para ventiladores, dinamos corriente continua, enchufes, ebonita en planchas y en barras, fibra en planchas, galerías de bronce, para porta lámparas, galvanómetros comunes, huincha aisladora, id. engomada, id. de goma pura, interruptores unipolares y bipolares, lamparillas filamento metálico a bayoneta, id. de rosca Edison, lámparas eléctricas de pie para escritorio, máquinas para doblar tubos de acero, medidores para luz eléctrica de corriente continua, mercurio, mica en hojas, motores eléctricos corriente continua completos, niples de suspensión para porta lámparas, id. para tubos Bergmann, pantallas de fierro esmaltadas, papel Bristol, placas universales unipolares y bipolares, platino en planchas, id. en alambre, porta lámparas, rosetas de porcelana, seguros Edison (tapones), tela universal para aislación, tubos tipo Bergmann, id. de acero, tulipas de cristal, id. cuadradas, id. opalinas para coches, tenazas para cortar tubos Bergmann, terrajas especiales para tubos de acero, tornillos nicrométricos, timbres eléctricos, tableros de mármol, voltmetros Standard, ventiladores, ánodos de niquel, id. de plata, ácido bórico, acetato de cobre, id. de plomo, amoniaco, cápsulas de porcelana, cianuro de potasio, cloruro de plata, cal de Viena, escobillas de crin vegetal con mango, escobillas de alambre de acero con mango, id. de alambre de bronce con mango, id. de crin animal con y sin mango, nitrato de plata, óxido de estaño, pasta trípoli, id. de óxido de fierro, id. rojo de París para pulir níkel, pulidores circulares de fieltro, id. de paño, id. de crea, id. de franela, sulfato de nikel amoniacal, id. de cobre puro e id. de soda, cajas de empalme para tubos de acero y cachimbas de porcelana.

Bases y demás antecedentes en la Sección Adquisiciones del Departamento de Materiales y Almacenes, Estación Alameda.

Santiago, 11 de Junio de 1918.

5-I

PROPUESTAS EJECUCION GARAGE EN LA ESTACION MAPOCHO

Solicítanse propuestas en licitación pública para la ejecución de un GARAGE en la Estación Mapocho, las cuales se abrirán en esta Dirección General, Departamento de la Vía y Obras, (Estación Mapocho), el 25 del presente a las 3 P. M., donde se pueden consultar las bases y demás antecedentes diariamente de 2 a 3 P. M.

EL JEFE DEL DEPARTAMENTO DE VIA Y OBRAS.

24-g

PROPUESTAS ABECEDARIOS DE ACERO, ACEITE PARA MAQUINAS DE COSER, ETC.

Se solicitan propuestas públicas para el 28 de Agosto próximo por los siguientes materiales: Abecedarios de acero, aceite para máquina de coser y de ricino, aceiteras de lata, alcuzas de latón, ácido clorhídrico y nítrico, alcohol, alquitrán, anteojos protcetores para soldadura autógena, azufre, aldabas de alambre, borax, baldes de fierro galvanizado, bisagras de bronce y de fierro, bolitas de acero, botas de cuero, brea, broches de bronce para correas, banderas para señales, candados de fierro, capachos carboneros, carretillas de fierro, cera, cintilla para endurecer fierro, cianuro de potasio, cola, coleros, cordeles, chapas de fierro, diamantes para cortar vidrios, depósitos para lámparas, escobas, escobillas, de crin y acero, escobillones varias clases, felpudos para pisos, faroles para señales y nivel de agua, goma laca, guantes de amianto, grapas de alambre, hachas, huinchas de medir, jabón para lavatorio, sapolio, de pescado y ordinario, mangos de madera, mechas para lámparas, metal endeca, mantas de castillas, orinales de loza, papel estraza y toilette, pez de castilla, plumeros, quemadores para lámparas, relojes de pared, sacos trigueros, sal amoníaco, sal común, soldadura de bronce, soldadura autógena, toallas de mano, trajes impermeables, tubos para lámparas, tijeras, uniones Jackson, alicates, brocas salomónicas, surtidas, bigornias, cautines a bencina, combos de acero, cortadores para cañería, chicharras, fraguas portátiles, fuelles, gatas de corredera y botella, limas surtidas, llaves inglesas y de cadenas, machos para terrajar corriente y para estayes, martillos mecánicos, sierras circulares y de huincha y para metales, serruchos, sierra corbina, taladros para mecánicos, tecles diferenciales, tornillos de banco para mecánicos, agujas para coser a máquina, arpillera, botones para tapiz, crin animal, vejetal y de acero, guarda para pasillos, harina de trigo, hilo en carretillas, cáñamo, hule, género pantasote, linoleum, lonas algodón y lino, resortes para tapiz, tocuyo asargado y liso.

Bases y antecedentes en el Departamento de Materiales y Almacenes (Estación Alameda).

Santiago, 10 de Julio de 1918

5048-27-h

PROPUESTAS POR CARBON FOSIL PARA LOS FERROCARRILES DEL ESTADO RED CENTRAL NORTE

Se solicitan propuestas públicas cerradas, en conformidad a las Bases y Especificaciones respectivas, para la provisión de 58.100 toneladas métricas de carbón fósil a la Red Norte, distribuídas y entregadas como sigue:

3,600 toneladas en Chañaral, entregables a razón de 1,200 toneladas trimestrales empezando en Marzo de 1919.

11,700 toneladas en Caldera, entregables 1,900 toneladas en Diciembre del presente año y 900 a 1,000 toneladas mensuales o 1,800 bimestrales, desde Enero de 1919.

6,300 toneladas en Huasco, entregables 1,200 toneladas en Diciembre del presente año y 500 toneladas mensuales o 1,000 bimestrales desde Enero del año próximo.

19,500 tonladas en Coquimbo, entregables 2,700 toneladas en Diciembre del año actual y 1,500 toneladas mensuales, desde Enero del año próximo.

4,400 toneladas en Los Vilos, entregables a razón de 500 toneladas mensuales o 1,000 bimestrales, empezando en Febrero del año próximo.

12,600 toneladas en Papudo, entregables 2,200 toneladas en Diciembre del presente año, y 900 a 1,000 toneladas mensuales, desde Enero de 1919.

Los proponentes deben declarar en la propuesta si prefieren la entrega mensual o bimestral en los puntos que se ha dejado esta operación, a fin de estipularlo en el contrato.

Bases y Especificaciones para las propuestas y formularios para presentarlas, se proporcionan en el Departamento de Materiales y Almacenes en Santiago, y en la Administración de la Primera Zona en Valparaíso.

Las propuestas deben presentarse en el Departamento de Materiales y Almacenes, Estación Alameda, donde serán abiertas el día Martes 30 de Julio próximo, a las 10 A. M.

Santiago, 28 de Junio de 1918.

321-30-g

INFORMACIONES DEL EXTRANJERO

SERVICIO DE NUESTROS CORRESPONSALES ESPECIALES, de The Central and South American Telegraph Co., vía Colón, de la Agencia Havas y de la Agencia Americana

LA GRAN GUERRA

Continúa la actividad de las operaciones en el frente occidental

Un submarino alemán hunde al vapor español en que viajaba el Ministro de España en Grecia

EN ALGUNOS CIRCULOS SE CREE QUE ESTE SUCESO ESTA LLAMADO A PRODUCIR ALGUNAS COMPLICACIONES DE CARACTER DIPLOMATICO ENTRE ESPAÑA Y ALEMANIA.

DESPACHO DE PEKIN HABLA DE LA OCUPACION DE IRKUTSK POR LAS TROPAS TCHECO-SLOVACAS

En el frente Occidental

LA INOPORTUNIDAD DEL ATAQUE ALEMAN

LONDRES, 17.—"The Times", al comentar la ofensiva alemana en el frente de Francia, declara que es aún demasiado pronto para pretender obtener un éxito por medio de ofensivas; agrega que es incuestionable que los alemanes acaban de sufrir un fracaso muy duro.

LA ACTITUD DE LOS NORTEAMERICANOS EN LA RECIENTE BATALLA

LONDRES, 17.—"The Daily Telegraph" comenta los últimos acontecimientos ocurridos en el frente de Francia y declara que el hecho más importante de la reciente gran batalla del oeste es la soberbia actitud de las tropas norteamericanas que igualaron en valor y pericia a las mejores tropas aliadas.

"Los esfuerzos norteamericanos, dice, están sólo en un principio, mientras que el esfuerzo enemigo se acerca ya a su fin".

COMUNICADO FRANCES

PARIS, 17.— (Oficial). —Al sur del Marne, los alemanes arremetieron con nuevas fuerzas ayer en la noche contra nuestras posiciones situadas en las alturas al norte de Saint Agnan, La Chapelle y Monthodon; el enemigo, después de grandes esfuerzos logró penetrar en Labourdonerie; la batalla se prosigue ásperamente en las pendientes boscosas, inmediatamente al sur de este punto.

Más al este, después de ataques muy vivos, logramos mantener al enemigo en los lindes sur del bosque de Bouquigny y Nesles.

Los alemanes intentaron algunos esfuerzos en dirección a Monvoisin, del cual se apoderaron; pero un contrataque los rechazó completamente.

Un ataque emprendido por el enemigo en la región de Vrigny, fracasó completamente; al este de Reims las tentativas locales fueron infructuosas.

En la región de Frunay, los alemanes intentaron renovar sus asaltos sobre Deaumont, pero sufrieron un fracaso sangriento.

En todas partes mantenemos íntegramente nuestras posiciones.

COMUNICADO BRITANICO

LONDRES, 17. — (Oficial). — Nuestras tropas hicieron algunos prisioneros y se apoderaron de una ametralladora en las operaciones nocturnas efectuadas al este de Villers-les-Bretonneux.

Durante la noche, un golpe de mano intentado por los alemanes en el mismo sector fracasó completamente.

Las tropas inglesas ejecutaron con bastante éxito un golpe de mano contra las posiciones alemanas de las cercanías de Hulluch.

La artillería enemiga ha desplegado bastante actividad en diversos sectores del frente de batalla.

COMUNICADO NORTEAMERICANO

WASHINGTON, 17.— (Oficial). —En el curso de la batalla librada ayer al este de Reims, los norteamericanos en cooperación con los franceses, rechazaron todos los ataques emprendidos por los alemanes y mantuvieron en todas partes las posiciones. Numerosos prisioneros quedaron en manos de nuestras tropas, como asimismo algunas ametralladoras.

Ayer en la mañana, en la región de los Vosgos, el enemigo se lanzó al ataque contra nuestras posiciones en un frente de 800 metros, y después de una violenta preparación por medio de la artillería. El ataque fracasó completamente bajo el fuego de nuestra artillería.

La 5.a ofensiva alemana en el Oeste

Los contra-ataques norte-americanos.— Declaraciones del general Gallenga

PARIS, 17.—Todos los diarios se ocupan extensamente del desarrollo del ataque emprendido por los alemanes contra las posiciones aliadas del frente del oeste y glorifican a los soldados y oficiales que supieron resistir con toda bravura, habilidad y sagacidad, el choque formidable del enemigo.

Los diarios elogian igualmente al Alto Comando que previó el avance y supo preparar la defensa. Subrayan especialmente la bella maniobra del General Gouraud, en la izquierda alemana de la Champaña Oriental, que dejó que el choque alemán se produjera con toda la fuerza en el vacío; el enemigo, para alcanzar hasta la línea francesa debió operar bajo el fuego de la artillería y de las ametralladoras francesas; este camino fué terriblemente mortífero para los alemanes, mientras las pérdidas francesas eran casi nulas.

"Le Petit Journal" en un artículo titulado "Correspondencia del Frente" declara que la ofensiva alemana ha sido una verdadera victoria para los aliados.

"La Matin" narra las condiciones en que los norte-mericnoshr nes en que los norte-americanos contra-atacaron a los alemanes, por segunda vez, cuando ya habían sido detenidos hacia Conde en Brie.

"Cuando los franceses, dice "Le Matin", estimaban que el fracaso parcial no tenía gran importancia para el resultado definitivo de la batalla, el general norte-americano hizo saber que una contra-ofensiva podía dar excelentes resultados sin graves peligros. El Jefe yanqui no quiso escuchar la contestación que le podía dar el comando francés, y declaró que lamentaba infinitamente si en esta ocasión podía diferir de la opinión de sus colegas franceses.

" Pero la bandera norte-americana, agregó, ha sido obligada a retroceder y esto es inconcebible; ninguno de nuestros hombres lo comprendería, sino se le pidiese hacer inmediatamente lo necesario para restablecer la situación humillante para nosotros e inaceptable para el honor del país; vamos, pues, a contra-atacar.

"Los norte-americanos contra-atacaron tan bien y con tanto éxito, que repelieron a los alemanes vivamente, reconquistaron todo el terreno perdido, y se agregaron una faja de dos kilómetros que no poseían al principio de la ofensiva; los alemanes tuvieron nuevamente que cruzar el Marne".

El general italiano Gallenga, que regresó hoy del frente, ha declarado a un redactor de "Le Matin" que antes de la partida a Italia se encontraba verdaderamente satisfecho de haber visto los primeros resultados de la 5.a ofensiva alemana. "No puede pedirse más a nuestros soldados, agregó; ellos son admirables por su valentía, y vuestros jefes son bien dignos de conducirlos a la victoria; con estos jefes y con estos soldados, tanto nosotros como vosotros, la obtendremos."

La resistencia franco - americana

Correspondencia de la Agencia Reuter

LONDRES, 17.— El corresponsal especial de Agencia Reuter en el frente de operaciones norte-americano, envía la siguiente correspondencia telegráfica:

"Las fuerzas combinadas franco-americanas lanzaron un violento contra-ataque esta mañana, entre Saintagnan le Chapelle y Monthodon; arrojaron al enemigo de las posiciones que ocupaban y se apoderaron de la colina 223. Las fuerzas norte-americanas empeñadas en la lucha, son relativamente importantes.

"Hemos aumentado considerablemente el número de prisioneros alemanes. Las operaciones progresan en una forma bastante satisfactoria. Los alemanes lucharon con gran tenacidad, pero fueron incapaces de resistir la arremetida vigorosa de los aliados.

Los prisioneros alemanes se quejan de que la artillería norte-americana es demasiado viva y de que las tropas de los Estados Unidos son muy fogosas en los combates.

Hemos infligido pérdidas extremadamente grandes al enemigo durante el ataque, que crecía siempre en violencia. Existen numerosos indicios que permiten asegurar que el enemigo ya usa ampliamente sus reservas.

Ayer en la tarde, un pequeño ataque local emprendido por los alemanes contra las posiciones del Oeste de Chateau Thierry, fué rápidamente rechazado".

Automóvil BUICK

Libras esterlinas
E6-49 7 asientos . . . 650.0.0
EX-45 5 asientos . . . 550.0.0
EX-35 5 asientos . . . 395.0.0

MORRISON & Co.
AHUMADA 65, 67 y 77 - Casilla 212 - Santiago

La ofensiva alemana en el Marne

DURANTE LA ULTIMA JORNADA SE CONTINUO COMBATIENDO CON GRAN ARDOR A LO LARGO DE TODO EL FRENTE COMPRENDIDO POR LA OFENSIVA

Los alemanes se establecen en la orilla meridional del Marne, al Este de Chateau Tierry, en una profundidad de 5 a 6 millas

Un despacho norte-americano afirma que el enemigo fué obligado a recruzar el río en todas partes, restableciendo sus posiciones en la margen Norte

Los esfuerzos ofensivos de los teutones al Este de Reims resultan nuevamente infructuosos

Quentien Roosevelt, el menor de los hijos del ex-Presidente de los Estados Unidos, muere en un combate aéreo en las cercanías de Chateau Thierry

La reacción aliada en el Marne

Las tropas republicanas están en posesión de las alturas que dominan el río.—Las pérdidas alemanas

LONDRES, 17. — La Agencia Reuter ha sido informada de fuente autorizada que ha quedado completamente establecido que el ejército de von Einen, fué totalmente empeñado en la izquierda del frente alemán de ataque.

"Este ejército, dice la Agencia Reuter, libró ayer cinco combates entre Suippe y Massiges, y en todos fué rechazado con fuertes pérdidas.

"Fuera de estos acontecimientos, agrega la Agencia Reuter, al este de Reims reina una calma favorable para los franceses, que han recuperado muchas de sus antiguas posiciones; numerosos tanques alemanes yacen en esta región destruídos por el fuego de los cañones franceses.

"Al oeste de Reims, el enemigo consiguió ayer todavía avanzar 3 millas, lo que hace que el avance total sea de 6 millas; los franceses contratacaron ayer a lo largo de un frente de 4 millas, al sur de Dormans, y avanzaron su línea alrededor de tres mil yardas, reconquistaron la altura que domina casi compltamente el río en esta región. Con este éxito los puentes alemanes sobre el río han quedado bajo el fuego inmediato de los cañones franceses de mediano calibre.

"Las líneas avanzadas francesas se encuentran a unas tres mil yardas del Marne.

"Alrededor de 50 divisiones enemigas han sido probablemente empeñadas en la ofensiva actual. Las reservas del príncipe Ruprecht de Baviera en el norte han sido retiradas; se considera que esta medida no es suficiente para afrontar los peligros de un nuevo ataque.

"Las pérdidas alemanas desde el principio de la ofensiva, es decir, desde el 15 de Julio, han sido avaluadas en 100,000 hombres.

"La aserción alemana, de haber hecho 13,000 prisioneros es exagerada. En los círculos oficiales se considera que la situación es manifiestamente buena".

El ataque en la Champaña

La defensa del general Gouroud.—Información de la Agencia Reuter

LONDRES, 17.— El Corresponsal de la Agencia Reuter en el ejército de Francia ha telegrafiado lo siguiente:

"El ataque emprendido por los ejércitos alemanes el 15 de Julio se llevó a efecto en un largo frente y en él intervinieron numerosas divisiones enemigas. Se cree que esta ofensiva ha sido el mayor esfuerzo que el enemigo haya hecho hasta ahora. La ofensiva fracasó completamente al segundo día después de ser iniciada. Las maniobras en grandé escala del Príncipe Imperial degeneraron en acciones locales, en espera de poder salvar lo que aún podía ser salvado.

"El mérito de esta gran victoria pertenece en parte al ejército del general Gouraud, que opera al este de Reims; los alemanes no pudieron avanzar en ningún punto de este frente.

"Los alemanes pretenden, para salvar las apariencias de esta derrota, que el ataque al este de la Champaña era solamente una diversión, un "camouflage". Sin embargo, poseemos pruebas que establecen, sin dejar la menor duda, que los alemanes contaban con alcanzar Suippes, el primer día de la ofensiva y Chalons-Sur-Marne, hoy".

COMUNICADO BRITANICO

LONDRES, 17.— (Oficial) En el curso de los encuentros de patrullas librados en la noche, nuestras tropas hicieron algunos prisioneros, al norte de Bethune y al oeste de Merville.

La artillería alemana ha desplegado cierta actividad en los sectores de Villers le Bretonneux y Albert.

Las divisiones alemanas

QUE INTERVINIERON EN LA OFENSIVA

La declaración de los prisioneros

PARIS 17. — El corresponsal de la Agencia Havas en el frente de Francia ha enviado la siguiente correspondencia telegráfica:

"Una veintena de divisiones alemanas fueron comprometidas en la batalla, entre Chateau-Thierry y Reims, y otra cantidad igual en el sector de Reims y Main de Massigs. Una gran cantidad de divisiones alemanas estaban de reservas listas para intervenir en la contienda. Todas estas divisiones han sido identificadas y constituyen la élite del ejército alemán.

Todos estos indicios demuestran que Alemania ha hecho un esfuerzo estremadamente potente. Estas divisiones fueron muy castigadas en la batalla y es casi seguro que no permanecerán por mucho tiempo más en el frente.

Los prisioneros alemanes han hecho unánimemente la siguiente declaración: los oficiales nos habían asegurado que la victoria era enormemente fácil, pues encontraríamos delante de nosotros tropas muy poco numerosas y completamente desmoralizadas.

Jamás las pérdidas sufridas por los alemanes en la reciente ofensiva han sido tan elevadas, como en casi todos los sectores de la batalla se ven montones de cadáveres."

La valentía de las tropas italianas y norte-americanas ha sido la más brillante. Todo el mundo elogia su bravura y abnegación".

Las últimas informaciones

SOBRE LA OFENSIVA

Los esfuerzos alemanes no han dado resultados

PARIS 17. — Los comunicados oficiales de última hora, publicados por los diarios, indican, que la stuación ha quedado enteramente situación para las armas aliadas.

La batalla ha sufrido evidentemente numeross oscilaciones; los esfuerzos desesparados ejecutados por los alemanes para alargar la cabeza del puente sobre el Marne, en la ribera derecha, entre Fossoy y Dormans, no han tenido ningún éxito.

En los alrededores de Reims, en la región de Prunay, todos los grandes ataques alemanes fueron completamente rechazados; en este punto las pérdidas alemanas están calculadas en el 65 por ciento de los efectivos comprometidos en la batalla.

COMUNICADO FRANCES

PARIS 17. (Oficial). — Nuestras máquinas observadoras, en los días que precedieron a la última gran batalla, dieron informaciones muy precisas sobre las preparaciones de la ofensiva alemana.

Nuestras máquinas participaron activamente de la batalla, atacando desde poca altura los puentes echados sobre el río, destruyendo a dos que se encontraban cargados de tropas, ametrallando y bombardeando a los convoyes de tropas y municiones que se dirigían al ataque.

Catorce toneladas de bombas fueron lanzadas con éxito durante la noche sobre las tropas y posiciones alemanas; otras 14 toneladas fueron lanzadas sobre los vivacs y los puntos de concentración.

Durante los encuentros aéreos, 41 aviones alemanes fueron derribados y destruídos o puestos fuera de combate. Nueve globos cautivos fueron incendiados.

"El ataque de la paz"

Situación del frente en el segundo día de la ofensiva

LONDRES, 17. — En el segundo día de la ofensiva, la situación de los aliados es notablemente buena.

El máximo de profundidad del avance enemigo, desde el Lunes, no excede de cinco millas en ningún punto. Compárese este resultado con el prefijado al ataque, que era un avance de 20 kilómetros en la primera arremetida, según se ha revelado por las órdenes quitadas a los prisioneros.

Comparadas con las ventajas obtenidas en la ofensiva de Marzo, las del actual ataque son insignificantes. Entre tanto, las posiciones aliadas en ningún punto están amenazadas seriamente.

Pierde terreno la tendencia a considerar esta ofensiva como un preludio de un ataque más serio en otros puntos o para hacer retirar las reservas aliadas de otras áreas.

Se cree, por el contrario, que se trata de un esfuerzo ofensivo supremo del enemigo.

Según los prisioneros, antes de iniciarse el ataque, los jefes, al dirigirse a los soldados en las órdenes del día, denominaban a la batalla que iba a comenzar con el mote de "friedensturm", o ataque de la paz, con el objeto de forzar a los enemigos a entrar en negociaciones.

M. CLEMENCEAU EN EL FRENTE

PARIS, 17.—El premier Clemenceau regresó anoche de la visita que efectuó al frente de batalla ayer en la tarde.

En la tarde de hoy partió nuevamente a la zona de operaciones.

La defensa norteamericana

Los alemanes ganan levemente terreno en algunos puntos

CUARTEL GENERAL NORTEAMERICANO EN FRANCIA, 17.— Durante el día de hoy un fuego extraordinariamente recio de ambas artillerías se mantuvo con intensidad creciente entre Chateau-Thierry y Dormans.

Al este de Reims, los norteamericanos mantienen todas sus posiciones.

Los norteamericanos que en unión de los franceses estuvieron contratacando obstinadamente en cierto punto de esta línea, fueron violentamente atacados otra vez esta mañana por el enemigo, el que, favorecido por las condiciones del terreno, pudo ganar una corta extensión de terreno en diversos sitios, mientras en otros nuestro ssoldados nuevamente rechazaban a los atacantes.

El resultado general de la lucha en las últimas veinticuatro horas a lo largo de estas líneas no se ha definido aún.

En la región de Vaux, la situación no se ha modificado. El empuje alemán ha decaído mucho después de dos derrotas consecutivas.

LAS BAJAS ALEMANAS EN LA OFENSIVA

LONDRES, 17.—Noticias llegadas del frente de batalla hacen saber que las pérdidas de los alemanes en su actual ofensiva llegan, según cálculos autorizados, a un centenar de miles. Según agregan, la situación de los aliados es notablemente satisfactoria. Los franceses han sufrido bajas muy leves, y no han perdido un solo cañón.

Los franceses han contratacado vigorosamente a través de los puentes del Marne que están bajo un terrible fuego de los cañones de mediano calibre.

Muerte de Quentin Roosevelt

INFORMACION DE PARIS

LONDRES, 17.—"The Exchange Telegraph Co" informa desde París:

"El teniente Quentin Roosevelt, el más joven de los hijos de Mr. Theodore Roosevelt, fué muerto en Chateau-Thierry, el 14 de Julio, durante un combate aéreo.

"Su máquina cayó sobre las líneas alemanas. Volvía de una operación de reconocimiento, cuando fué atacado por un escuadrón enemigo. Se le vió perder repentinamente el control de su aeroplano, que se precipitó violentamente. Probablemente el piloto había sido mortalmente herido".

EL FRACASO DE LA OFENSIVA ALEMANA

AMSTERDAM 17. — La opinión que domina en la prensa holandesa sobre las últimas operaciones militares en el occidente, es que la ofensiva iniciada por los alemanes con tantos bríos, ha abortado.

INCENDIO DE UN AERODROMO ALEMAN EN BELGICA

LONDRES, 17.—La siguiente información se ha enviado desde Amsterdam a "The Exchange Telegraph Co.":

"Un incendio ha destruido el nuevo aeródromo que habían establecido los alemanes cerca de Nivelles. Veintidós aeroplanos que había en el establecimiento fueron destruídos por el fuego.

"Las causas de este siniestro son atribuidas a los elementos revolucionarios del ejército alemán.

"Con motivo de dicho incendio han sido detenidos diez ciudadanos belgas y dos suboficiales alemanes sospechosos".

LA MUERTE DE QUINTIN ROOSEVELT

NUEVA YORK, 17.— Un despacho telegráfico llegado de Oyster Bay, dice:

"Cuando el ex-Presidente Roosevelt recibió confirmación de la muerte de su hijo Quintin Roosevelt, declaró textualmente: "La madre de Quintin y yo, nos sentimos muy contentos de que esto haya sucedido en el frente de batalla, pues tuvo la suerte de servir a su país".

Sobre el fracaso de la ofensiva

CORRESPONDENCIA DEL FRENTE DE BATALLA

PARIS, 17.—La Agencia Havas ha recibido la siguiente información desde el frente francés, fechada hoy día en la tarde:

"El fracaso sufrido por los alemanes fué tan serio que éstos no pudieron volver hoy al ataque general, y solamente se redujeron a efectuar algunos esfuerzos locales.

"Al amanecer, sin embargo, los alemanes iniciaron una nueva preparación por medio de la artillería en la región del este de Reims; las baterías alemanas disparaban sin haber cambiado de su sitio anterior a la ofensiva; la progresión de la infantería alemana fué insignificante.

"Los alemanes atacaron con gran violencia en varios puntos aislados de esta región, pero se estrellaron en todas partes con una enérgica acción de resistencia; el enemigo fué obligado a retroceder. Nuestro fuego de artillería fué muy eficaz e hizo sufrir al enemigo pérdidas extremadamente elevadas.

"Aún antes del ataque del 15 de Julio, las pérdidas eran terribles. Una hora antes de que los alemanes iniciaran su fuego de preparación, nuestro comando, en posesión de datos sobre las intenciones alemanas, ordenó un fuego de contra-preparación; nuestros obuses caían con una precisión asombrosa sobre las trincheras alemanas repletas de tropas listas para el ataque; los proyectiles de nuestros cañones causaron estragos terribles.

"Los alemanes pueden continuar sus ataques locales, pero el hecho es que la tercera gran ofensiva ha sido completamente quebrantada."

LA PARALIZACION DEL GRAN EMPUJE ALEMAN

Lo que dicen los críticos militares franceses

PARIS 17. —Todos los críticos militares constatan que la jornada de ayer acentuó en forma creciente el fracaso de la ofensiva alemana.

Es todavía prematuro hablar de victoria, dice "L' Echo de París", pero está permitido decir que el enemigo ha sufrido un fracaso colosal que repercutirá en toda Alemania".

M. Bidou escribe las siguientes líneas en "Le Journal":

"El primer choque, que es toda la fuerza ofensiva, ha sido roto, de tal suerte que la batalla degeneró en acciones parciales. Se puede afirmar que la quinta ofensiva alemana es una ruda derrota para los alemanes."

Los diarios constatan unanimemente que los boletines militares expresan confianza absoluta y que los alemanes han lanzado a la hoguera sus divisiones de sosten, mientras que los aliados todavía no han hecho intervenir sus reservas.

COMUNICADO NORTEAMERICANO

WASHINGTON, 17.— (Oficial). Nuestras tropas reconquistaron enteramente la orilla meridional del Marne. Un ataque emprendido por el enemigo en las cercanías de Vaux fué completamente quebrantado antes de que alcanzara nuestras líneas.

LOS ALEMANES AVANZARON AYER MILLA Y MEDIA

LONDRES, 17.—Según los despachos de esta tarde, sólo en un punto los alemanes obtuvieron éxito, avanzando durante el día a costa de pérdidas enormes.

A las 11 de la mañana, después de dos infructuosos intentos a lo largo de un frente de seis millas, empujaron a los franceses en una profundidad de una y media milla. El punto máximo del avance está en la montaña de Reims.

LOS ALEMANES BOMBARDEAN UN CAMPAMENTO DE PRISIONEROS EN FRANCIA

PARIS, 17.— En la noche del 15 al 16 de Julio los aviones alemanes efectuaron una expedición sobre un campo de prisioneros situado a 50 kilómetros detrás de las líneas de Troyes.

El bombardeo duró cerca de una hora; dos soldados franceses que se encontraban de guardia en el campo fueron heridos, 74 prisioneros alemanes resultaron muertos y 74 heridos. Un tren de pasajeros descarriló en las cercanías de Vierson, 15 pasajeros resultaron muertos y 50 heridos, 20 de las cuales, gravemente.

La guerra germano-americana

LA VUELTA DE LOS SOLDADOS NORTEAMERICANOS AL TRABAJO

WASHINGTON, 17.—Los dueños de fábrica de los Estados Unidos han tomado un acuerdo tendiente a emplear nuevamente, después de la guerra, a todos aquellos hombres que han abandonado sus destinos para luchar por su país. También han tomado otras medidas por el Gobierno para que las necesidades de la nación sean puestas por sobre los propios intereses de los fabricantes.

LOS VIAJES DE LOS "PERMISIONARIOS" NORTEAMERICANOS

WASHINGTON, 17.—Los soldados con permiso que se encuentran en los Estados Unidos tendrán la concesión de poder viajar por todos los ferrocarriles del país, con un costo aproximadamente un tercio menor que las tarifas que deben pagar los civiles.

El Director General del Tráfico, Mr. Mc Adoo, al anunciar esta decisión, manifestó que ella había sido adoptada con el propósito de que todos los soldados que están a punto de partir a Francia tuvieran oportunidad de visitar a sus familias sin un gran sacrificio financiero.

La América Latina ante la guerra

LA CAMARA FRANCESA SALUDA A LA CAMARA BRASILEÑA

RIO DE JANEIRO 17. — Haciéndose intérprete de los sentimientos que dominan en la Cámara francesa, el presidente de esta organización envió una comunicación telegráfica, similar a la enviada por la Cámara del Brasil con ocasión del 14 de Julio, para agradecer los saludos de los parlamentarios brasileños.— (Agencia Americana).

JEFE DE LA MISION MEDICA BRASILEÑA EN EL FRENTE OCCIDENTAL

RIO DE JANEIRO 17. — Hoy ha sido dado a la publicidad el decreto que nombra jefe de la misión médica brasileña que irá a Francia, al Dr. Gauveia. — (Agencia Americana).

INFORME SOBRE AVIACION MILITAR EUROPEA

RIO DE JANEIRO 17. — El teniente aviador Mario Barbedo presentará en breve al Estado Mayor

Cobranzas Judiciales y Extrajudiciales

Una firma del norte necesita encargar a una "oficina de cobranzas", responsable y acreditada, del cobro de varias facturas a personas residentes en Santiago.

Dirigirse dando datos y referencias. a

CASILLA 3255

20-g

SE LIQUIDAN

Todas las mercaderías de la

Casa de Encajes

"EL ENCAJE ITALIANO"

por tener que entregar el local que ocupa en

ESTADO 286

JOSE MARCOS V.

20-h

80,000 ARGENTINOS

es el premio mayor de la LOTERIA NACIONAL ARGENTINA (la más equitativa del mundo) en los próximos sorteos que se verificarán los días

24 Y 31 DE JULIO DE 1918

Un billete ENTERO: a $ 19 argentinos, 30 chilenos o 42 francos.

Cada QUINTO: a $ 5 argentinos, 8 chilenos u 11 francos.

En estos precios están incluídos todos los gastos, y a cada comprador envío gratis y por certificado la LISTA OFICIAL de los 5,400 números premiados. Las remesas en pago de los billetes pedidos, pueden hacerse: por giro postal en FRANCOS; por letra bancaria en ARGENTINOS; enviando el dinero efectivo en billetes CHILENOS en carta certificada y lacrada; o tomando un giro (POSTAL o TELEGRAFICO) pagadero en PESOS CHILENOS, sin comisión ni recargo alguno en la

Casa E. TURRI, Santiago

Pasaje Balmaceda N.o 10. - Calle Huérfanos, frente a Gath y Chaves.
Casilla Correo: 3217. - Dirección telegráfica: "TURRI"

E. TURRI
BUENOS AIRES. — GALERIA GÜEMES

¡La Casa Turri paga cualquier premio!

Toda madre celosa del bienestar de su guagua debe darle

HARINA LACTEADA NESTLE

porque sigue siendo lo mejor que se conoce

El esfuerzo financiero de Norte-América en la guerra

(Del Comité de Información Pública)

WASHINGTON 17. — Los siguientes hechos y cifras servirán para contrarrestar la propaganda alemana en lo que respecta al hecho de que los Estados Unidos entraron en la actual guerra con el único propósito de asegurarse las sumas prestadas en diversas ocasiones a los aliados.

El Presidente Wilson ha declarado en varias ocasiones que los Estados Unidos entraron a la guerra con el fin de asegurar el imperio de la justicia para todas las naciones y los hechos relativos a los empréstitos efectuados a los países de la Entente prueban la falsedad de las declaraciones alemanas.

En primer lugar, es menester tener presente que el Gobierno de los Estados Unidos no prestó un centavo a las naciones beligerantes antes de que el país hubiera participado en la lucha. En varias ocasiones, los bonos emitidos por algunos países de la Entente fueron vendidos en los Estados Unidos, pe éstas era transacciones financieras de carácter privado y en las cuales el Gobierno no tenía participación alguna.

El total de los empréstitos efectuados por el pueblo de los Estados Unidos, a los Gobiernos de los países combatientes, antes de que Norte América entrara en la guerra, alcanzan a la suma de 2 mil 401.599,878 de dólares. De este total, el pueblo prestó 20.000,000 de dólares al Imperio Germánico. La diferencia entre las cantidades prestadas por el pueblo de los Estados Unidos a las naciones aliadas y a la Alemania, debe interpretarse como significativa de la opinión que en esa época se tenía en Norte América, de los grupos de beligerantes. Muchos de estos empréstitos efectuados a las naciones beligerantes han sido ya pagados, así es que el total de la deuda de las naciones aliadas al pueblo de los Estados Unidos el 20 de Marzo de 1917, precisamente antes de la entrada de Norte América en la guerra, era de 2,225.124,878 dólares.

El absurdo de lo sostenido por la propaganda alemana se demuestra por el hecho de que el primer empréstito concedido por los Estados Unidos a la Entente, excedía a la suma anteriormente mencionada y que lo presupuestado para el presente año fiscal que recientemente comienza, será aproximadamente de 2,000.000,000 de dólares por mes.

En el año fiscal que terminó el 1.o de Julio del presente año, los gastos de guerra, de los Estados Unidos, ascendieron aproximadamente a la cantidad de 1 mil 300.000,000 mensuales. Por consiguiente, si las aseveraciones de los propagandistas alemanes fueran exactas, el pueblo de los Estados Unidos habría invertido la suma de 37.000.000,000 de dólares para asegurar una cantidad poco mayor de 2,000.000,000 de dólares. . . Financieramente hablando, sería, por consiguiente, esto algo sin sentido.

Las últimas cifras oficiales sobre los gastos mensuales de los Estados Unidos, desde que entró en la guerra, no incluyen las sumas gastadas en el mes de Junio del año corriente.

En la siguiente tabla oficial de gastos se encuentra también incluído el mes de Junio:

Año 1917	dólares
Marzo...	99.950,799
Abril...	289.893,953
Mayo...	526.565,555
Junio...	412.723,486
Julio...	662.310,845
Agosto...	757.457,364
Setiembre...	746.378,285
Octubre...	944.368,752
Noviembre...	986.081,807
Diciembre...	105.211,859
Año 1918	**dólares**
Enero...	1,090.356,045
Febrero...	1,012.686,985
Marzo...	1,155.793,809
Abril...	1,215.287,786
Mayo...	1,508.195,233
En Junio se estima en...	1,500,000,000

Por consiguiente, el total general, desde Marzo 1.o de 1917, hasta el 30 de Junio del presente año, es de 14,013.262,563 dólares.

El total de los desembolsos efectuados por el capítulo de empréstitos a las naciones aliadas enemigas de Alemania hasta el 30 de Junio de 1918, es el siguiente:

A Bélgica, 120.550,000 dólares; a Cuba, 15.000,000 de dólares; a Francia, 1,685.000,000 de dólares; a la Gran Bretaña, 317.000,000 de dólares; a la Grecia, 15.790,000 dólares; a la Italia, 650.000,000 de dólares; a Rusia, 325.000,000 de dólares; a Serbia, 9.000,000 de dólares, o sea, un total de 5,990 millones 340.000 dólares.

A partir del 30 de Junio, se han otorgado otros créditos adicionales a los países aliados; pero hasta ahora no han sido ellos incluídos en las listas oficiales o en las cifras citadas más arriba.

De los gastos de guerra efectuados en los últimos años, más o menos un tercio del total ha sido obtenido por diversos impuestos.

Se ha publicado también el balance correspondiente a los tres empréstitos de la Libertad. Cuando se lanzó el primero de los empréstitos, el Gobierno de los Estados Unidos pidió al país la cantidad de 2,000 millones de dólares; el pueblo contestó a este llamado suscribiendo 3,035.226,850 dólares. Para el segundo empréstito el Gobierno solicitó de la Nación un mínimum de 3,000 millones de dólares; ésta contestó suscribiendo 4,617.532,300 dólares. Para el tercer empréstito de la Libertad se pidieron 4,000 millones de dólares y el total suscrito alcanzó a 4,170 millones 19,650 dólares.

Todas las cifras anteriores hablan por sí mismas y prueban que los Estados Unidos, al participar en la guerra, no lo ha hecho persiguiendo el más insignificante interés material, sino que ellos han arrojado sus fuentes de recursos, tanto financieras como de hombres, en esta lucha únicamente para conseguir el triunfo de los objetivos expuestos en repetidas ocasiones.

---

do Ejército un informe completo sobre aviación militar, con las informaciones que ha recogido en los frentes de batalla europeos.

El Gobierno solicitará del Congreso 2,000 contos para incrementar la aviación militar del Brasil.—(Agencia Americana).

LA MANIFESTACION PRO-FRANCIA EN LA AMERICA LATINA

Comentarios de "Le Matin"

PARIS, 17.— "Le Matin", al referirse a las manifestaciones de profunda simpatía efectuadas en las naciones latino-americanas hacia Francia, dice:

"Podemos estar ufanos de los testimonios de amistad fraternal, que nos ofrecen los pueblos de América Latina; estas manifestaciones son tanto más preciosas cuanto no hicimos nada absolutamente para solicitarlas.

"Cuando se piensa en los esfuerzos enormes que ha hecho en América del Sur la propaganda alemana para ganar la opinión pública, se puede vivir lleno de admiración ante los magníficos y buenos sentimientos de las jóvenes repúblicas amigas, con quienes podemos encarar con tranquilidad y certeza el porvenir".

La situación en Rusia

REORGANIZACION DEL EJERCITO ROJO EN RUSIA

LONDRES, 17. — Un radiograma oficial de Rusia anuncia que en el quinto congreso del Soviet, se adoptó una resolución concerniente a la reforma del ejército roja y otra relativa a la constitución del nuevo régimen.

LA REVOLUCION DE LOS CAMPESINOS EN UKRANIA

LONDRES 17 — Una información recibida de Zurich dice:

"Los diarios de Czas y Cracovia informan sobre iniciación de un nuevo movimiento de los campesinos de las gobernaciones de Kiev y de Polonia; los campesinos se encontrarían muy bien armados y provistos de una gran cantidad de artillería; las primeras operaciones militares significarían la ocupación de varias ciudades, en donde habrían detenido el trabajo de los campos y obligados a los patrones a huir apresuradamente. La mayor parte de la cosecha de Podolia, añaden los diarios, se encontrarían destruídas, a pesar de la estrecha vigilancia de los soldados alemanes".

CANAS

Es un hecho irrefutable que la loción "Sin San" no tiene rival para hacer desaparecer las canas y la caspa. Las cualidades sobresalientes de esta loción la ponen de manifiesto las numerosas cartas que se reciben continuamente. He aquí algunas líneas reveladoras hasta la saciedad de los excelentes resultados que se obtienen con el "Sin San":

De Vallenar.—"Recibí carta y encomienda postal llegó conforme, le doy las gracias. Remito giro postal número 502 por $ 31.50, para que tengan a bien remitirme otros tres frascos de loción "Sin San", pues en vista del resultado que he obtenido con su excelente tónico para el pelo, deseo regalar dos frascos y reservarme uno para mí."

De Victoria.—"Con esta fecha remito a Ud. giro número 747 para que me envíe a vuelta de correo otro frasco de loción "Sin San", pues estoy muy satisfecho por su efecto rápido y sorprendente. Créame que mi pelo hacía tiempo que había perdido el brillo y se había puesto canoso a causa de haber estado algo enfermo, y a la primera aplicación de su excelente loción, ví que empezó a tomar un color natural, lo que no había podido conseguir antes."

(Siguiendo la práctica de nuestra casa no damos el nombre de las personas que nos mandan certificados, pues no sería correcto).

Las canas no deben teñirse porque perjudican y tampoco deben dejarse porque avejentan.

La loción anti-canosa "Sin San" devuelve al cabello en pocos días el color que anteriormente se tenía, es una verdadera maravilla, tanto por la eficacia higiénica y tónica, como por el color igual al natural que da al cabello desde el negro obscuro hasta el rubio dorado. Al mismo tiempo que devuelve su color primitivo limpia la caspa y vigoriza la raíz, cesando la caída y estimulando su crecimiento. Las canas no volverán a reaparecer usándola una vez cada ocho días. Frasco 10 pesos. Interior, $ 11.50.

ALMORRANAS

La "POMADA AFRICANA" cura en pocos días las almorranas. Unica preparación infalible.—Precio: $ 5 el bote. Para el interior, $ 5.50.

Pedidos y giros únicamente a

CASA FRAPMON

PASAJE MATTE 39-A. SANTIAGO.—CASILLA 1609.

SEMENOFF LLEGA A SHARASUN

PEKIN, 17.—Una información de la Manchuria anuncia que el general Semenoff ha ocupado con sus tropas la localidad de Sharasun.

Progresos de los tchecos-slavos en Siberia

PEKIN, 17.—Después de apoderarse de Irkutsk, las tropas tchecoslovacas ocuparon Klutebsp, en la extremidad suroccidental del Transbaikal.

Se anuncia que los maximalistas están concentrándose en Verheudinsk.

LOS MAXIMALISTAS SIBERIANOS PREPARAN SU RETIRADA

LONDRES, 17.—Se informa desde Tokio:

"Los leaders maximalistas de Irkutsk, alarmados por el progreso del movimiento anti-bolsheviki de los elementos de Vladivostock, están preparando la fuga hacia la Mongolia.

La guerra austro-italiana

VUELTA AL FRENTE DE ITALIA DE UN DESTACAMENTO FRANCES

ROMA, 17.— Un destacamento francés que vino del frente de batalla con ocasión de las fiestas del 14 de Julio, ha vuelto a partir al campo de operaciones. Los soldados franceses fueron entusiastamente aclamados por la muchedumbre que los acompañó hasta la estación.

LA AVIACION BRITANICA EN ITALIA

LONDRES, 17.—Según una información oficial, los aviadores británicos que operan en el frente italiano, entre el 4 y el 15 de Julio, destruyeron treinta y cinco aeroplanos austriacos y sólo uno de los nuestros desapareció.

EL MINISTRO DEL TESORO ITALIANO LLEGA A PARIS

PARIS, 17.— El Ministro de Tesoro de Italia, señor Nitti, ha llegado a París.

La situación interna de los Imperios Centrales

LOS ALEMANES DE AUSTRIA NO APOYARAN LOS CREDITOS DE GUERRA

LONDRES, 17.— Una información llegada de Viena, vía Amsterdam, anuncia al "Social Demócrata" que los alemanes de Austria resolvieron por unanimidad votar en contra del presupuesto provisorio y de los créditos de guerra.

LA SITUACION DE LOS APROVISIONAMIENTOS EN AUSTRIA HUNGRIA

LONDRES, 17.— Los diarios de Zurich, han recibido de Viena una información que dice lo siguiente: "Die Arbeiter Zeitung anuncia que la situación de los aprovisionamientos se hace más y más grave por momento; las importaciones alemanas a Austria y Hungría son insuficientes. El mismo diario agrega que la situación se ha agravado por la crisis militar".

VON HERTLING SE DIRIGE AL CUARTEL GENERAL ALEMAN

LONDRES, 17.— El diario holandés "Rotterdamsche Courant" anuncia que el canciller alemán Von Hertling ha regresado al Cuartel General para continuar las discusiones, antes de su próxima visita a Viena, en donde se discutirá la renovación de la extensión de la alianza austro-alemana.

Economía y finanzas en la guerra

LOS EMPRESTITOS DE GUERRA EN GRAN BRETAÑA

LONDRES, 17. — En la sesión de ayer de la Cámara de los Comunes, al recibirse el proyecto de ley sobre empréstitos de guerra, informado favorablemente por la comisión, el representante del Gobierno, Mr. Bonar Law, declaró que ya no serían necesarias nuevas operaciones ni nuevos empréstitos hasta dentro de 9 meses. Agregó que la organización de los bonos de guerra había obtenido un éxito mayor del que se esperaba.

CONFISCACION DE LA COSECHA SERBIA POR AUSTRIA HUNGRIA

AMSTERDAM, 17. — Se sabe de fuente oficial serbia, que el gobierno de Austria Hungría, ha decidido confiscar este año toda la cosecha de Serbia.

COMISION INTER-ALIADA DE ECONOMIA EN LA HAYA

AMSTERDAM, 17.— Los diarios de esta ciudad anuncian que los gobiernos de los Estados Unidos, de Francia, de Italia y de Gran Bretaña, establecerán en La Haya una comisión inter-aliada para estudiar las cuestiones económicas que interesen a los gobiernos asociados en sus relaciones.

EL EMPRESTITO AGRICOLA NORTEAMERICANO

WASHINGTON, 17.—Hasta el 1.o de Junio, pasado, el Departamento que tiene a su cargo la colocación del empréstito agrícola, había vendido 45 millones de dólares en bonos. La campaña se continuará hasta el próximo 15 de Septiembre y el Departamento espera en esa fecha poder disponer de 75 millones de dólares, suma que será facilitada en préstamo a los agricultores.

El escándalo Bolo Bajá

LA EJECUCION DE DUVAL

PARIS, 17. — El periodista Duval, inculpado en los escándalos del "Bonnet Rouge", fué fusilado a las 5 de la mañana en la fortaleza de Vincennes. La ejecución se llevó a cabo sin ningún incidente. M. Duval recibió doce balas en la región del corazón.

CARTA DE M. CAILLAUX A M. DESCHANEL

PARIS, 17.—M. Caillaux ha dirigido al Presidente de la Cámara de Diputados, M. Deschanel, una nota en que renueva su petición de que en el proceso se establezca que existen ciertos telegramas falsificados que le perjudican.

''Probablemente, dice M. Caillaux, se trate de los telegramas que el Embajador alemán en los Estados Unidos, conde von Bernstorff, envió a un agente alemán en la Argentina.''

Y añade:

''Esta sería la ocasión de hacer ver claramente a mis colegas respecto de la política de maquinaciones con que un hombre que se hundía, viéndose perdido, trata de alcanzarme, arrastrándome consigo''

Por conclusión de negocio

Vendo llaves de un gran almacén, en la calle Ahumada.

Dirigirse a

CASILLA 2531

5778-19-g

M. Malvy

ANTE LA ALTA CORTE DE JUSTICIA

El informe de M. Peret

PARIS, 17.—En la segunda parte de su informe leído ante la Alta Corte de Justicia, el Fiscal M. Peret critica severamente la acción de M. Malvy como Ministro del Interior, le reprocha sus relaciones con Almereyda, sus complacencias culpables con los derrotistas y anarquistas que pudieron libremente hacer en 1915 y 1916, una propaganda emponzoñada.

M. Peret da a este respecto, lectura a las hojas pacifistas y a extractos de panfletos anarquistas; la lectura de estas pruebas provocaron manifestaciones de reprobación entre los senadores y jueces.

En los Balkanes

RECLAMACIONES DE LA ENTENTE A RUMANIA

AMSTERDAM 17. — "Die Vossische Zeitung" anuncia que el Ministro de Finanzas de Rumania, ha anunciado que los represetantes de la Entente han presentado reclamaciones para compensaciones sobre el material de guerra comprado y pagado por la Entente.

La guerra en el Mar

NUEVO BARCO DE ACERO CONSTRUIDO CON SOLDADURA AUTOGENA

LONDRES, 17.—El Inspector de Construcciones Marítimas, Lord Irrie, presidió el lanzamiento del primer barco de acero construido según el nuevo procedimiento de soldadura autógena, que elimina completamente los remaches y economiza tiempo y materiales en una proporción de 25 por ciento.

HUNDIMIENTO DE UN VAPOR ESPAÑOL

PARIS, 17.—Un despacho llegado de Atenas anuncia que el vapor español en que viajaba el Ministro de España en Grecia, señor López Vega, ha sido torpedeado por un submarino alemán.

''Le Matin'' publica esta noticia y le da al torpedeamiento una gravedad exepcional, por el hecho de que el Gobierno alemán está informado con 5 días de anticipación de la partida del Ministro español y porque el pabellón diplomático estaba enarbolado en el palo mayor del buque.

HUNDIMIENTO DE UN VAPOR ESPAÑOL QUE CONDUCIA AL MINISTRO DE ESPAÑA EN GRECIA

LONDRES 17. — Un despacho llegado de Atenas, vía París, anuncia que se sabe de fuente española, que el vapor español que conducía al Ministro de España en Grecia, señor López Vega, ha sido torpedeado por un submarino alemán; el vapor enarbolaba pabellón español, y el alemán había sido advertido con seis días de anticipación de la partida del Ministro de España, a su bordo. El diplomático español y su familia, agrega el despacho, han sido salvados.

Las discusiones sobre paz

El discurso de von Hertling

PROVOCA SENSACION EN ALEMANIA

Comentarios de la prensa.—"Alemania ignora sus objetivos de guerra"

LA HAYA, 17. — El discurso pronunciado por von Hertling sobre la ocupación alemana de Bélgica y sobre las miras alemanas sobre este país, ha provocado una gran sensación en todo el Imperio, pero los comentarios de todos los diarios, desde el militarista "Die Volks Zeitung" hasta el socialista "Vorwaerts" demuestra que Alemania ha ignorado hasta el presente sus propios objetivos de guerra.

Dice uno de los diarios alemanes:

"El canciller von Hertling ha dicho al pueblo que el gobierno de Alemania ha hecho proposiciones de paz, pero no ha explicado qué género de proposiciones ha hecho. El pueblo desea vivamente la paz y la espera para la época de otoño. Mientras tanto los militaristas dirigen los destinos de la nación; toda resistencia en el ejército alemán es castigada con la pena de muerte. Además el pueblo está demasiado apático, debilitado por falta de alimentos; seguramente no podrá hacer ninguna resistencia, y la dictadura militar tampoco podrá esperarla de parte de él, pues aunque von Hertling logró mantener la mayoría unida, sería exagerado decir que el partido entero del centro la sostiene".

LA OCUPACION DE BELGICA POR LOS ALEMANES

AMSTERDAM 17. — Una información llegada recientemente de Budapest informa que el conde Karolyi, ha declarado que la franca declaración del canciller Von Hertling sobre la ocupación de Bélgica, es un gran paso dado hacia la paz.

ALEMANIA Y LA EVACUACION DE BELGICA

Comentarios austriacos

LONDRES, 17. — El señor Delbruecj ha publicado la siguiente declaración en el ''Neues Weiner Journal'':

''Alemania no habrá perdido nada con declarar categóricamente la evacuación de la Bélgica en el carácter incondicional y la restauración de su total independencia e integridad.

''La abstención de Alemania en los asuntos internos de Bélgica y otras garantías de seguridad para dicho país, no son únicamente una cuestión alemana, sino también universal.

''La paz no será posible a menos que Bélgica sea libre como siempre lo fué. América tiene el más grande interés en que Bélgica llegue a ser libre, y el mundo no puede aceptar, ni siquiera indirectamente, un dominio alemán sobre ese reino''.

Esta declaración ha sido ampliamente comentada en Alemania.

SUSINI

EL MEJOR CIGARRILLO HABANO

Von Seydler

HABLA ANTE EL REICHSRATH

AMSTERDAM, 17.—Se ha recibido de Viena la siguiente información:

''El primer Ministro austriaco, von Seydler, acudió hoy al Reichsrath para hacer sus esperadas declaraciones sobre la política internacional. Fué recibido por siseos y otras demostraciones de descontento por los representantes tchecos y sureslavos, y débiles aplausos de los alemanes.

Hablando sobre la situación interna del país, dijo von Seydler:

''Los métodos de propaganda interna empleados por el enemigo son tan absurdos, que sólo testifican una profunda ignorancia respecto de nuestras condiciones, ellas se estrellarán vanamente contra la inquebrantable devoción hacia la dinastía y la lealtad de los ciudadanos para con el Estado.

''La firme cohesión interna del Estado, en torno de la monarquía, nos permite mirar con plena confianza el porvenir, en unión con nuestros leales aliados, con cuya colaboración habremos de llegar victoriosamente al fin de la guerra''.

Acapites finanales

DE LA NOTA DEL CONDE BURIAN

AMSTERDAM, 17.—La parte final de la nota dirigida por el canciller austro-húngaro, conde Burian, a los primeros Ministros de Austria y de Hungría, dice:

''El gobierno está a la espera de que el enemigo exprese propósitos de guerra menos sanguinarios y crueles, y cree que ha llegado el momento en que los aliados manifiesten sentimientos de humanidad.''

Después de declarar que los aliados no han tenido éxito en su propósito de sembrar la discordia entre las nacionalidades que constituyen la monarquía, agrega:

''No es necesario caracterizar más estos métodos de lucha. Nuestras razas, indignadas ante los arteros esfuerzos del enemigo, han renovado su resolución de luchar en su propia defensa, y deben llevar la lucha a buen fin hasta obtener la seguridad necesaria para su futura vida de la paz.

''El público no está bien penetrado de que la acción diplomática y guerrera son insuperables y que ambas sirven a un mismo fin en tiempo de guerra. Diversos pasos tomados por la diplomacia han debido ceñirse a los resultados de la conducción de la guerra, la que habrá de determinar su influencia en la división de la labor de ambas ramas.

''Por otra parte, la diplomacia debe estar siempre alerta para acechar las posibilidades de desarrollar una actividad eficaz, que no de otra manera puede demostrarse la buena disposición de los Imperios Centrales para la idea de paz".

Más adelante, y después de acusar a la Entente de procedimientos contrarios a los fines de libertad por que pretende sostener la guerra, agrega:

"Nuestra confianza está basada en las alianzas, particularmente con la Alemania. Ambos Imperios desean estrechar sus vínculos y extenderlos en tal forma que ellos puedan responder en adecuada forma a los requerimientos de los tiempos futuros.

"Nuestra alianza es exclusivamente defensiva, y está destinada a la firme y satisfactoria solución de todas las cuestiones y necesidades que a ambos países interesen.

"Nuestras relaciones económicas, militares y de todo orden en el futuro, deberán quedar consolidadas y resueltas en un acuerdo en cuya conclusión se tengan en vista los deseos de las poblaciones.

Por otra parte, Austria espera, después de la guerra, estrechar sus relaciones con Turquía y Bulgaria".

Por último, después de afirmar que la continuación de la guerra se debe especialmente a los fines ambiciosos y destructores proclamados en la guerra por el enemigo, y que podrían obtenerse solamente sobre las ruinas del mundo, concluye el conde Burian citando las palabras finales de la nota que envió el Emperador Carlos al Pontífice, en respuesta a su llamado a la paz, el año 1917.

Informaciones generales

LA INFLUENZA ESPAÑOLA EN HOLANDA

AMSTERDAM, 17. — La epidemia de la influenza española se extiende rápidamente en todo el país de Holanda, especialmente entre las tropas y en las escuelas.

LA ORDEN DEL BAÑO AL GENERAL PERSHING

LONDRES, 17. — El Rey Jorge V ha conferido la Gran Cruz de la Orden del Baño al generalísimo de los ejércitos norteamericanos en Europa, Mr. John Pershing.

La Cámara de los Comunes

ASISTIRA AL SERVICIO RELIGIOSO DEL 4 DE AGOSTO

LONDRES, 17.— En su sesión de hoy, la Cámara de los Comunes aprobó una moción, según la cual la Cámara asistirá en masa al servicio religioso que se efectuará el 4 de Agosto, aniversario de la declaración de la guerra, para invocar la bendición divina para la justa causa de los aliados.

BOMBARDEO DE KARLSRUHE Y OFFENBURG POR LOS ALIADOS

AMSTERDAM 17. — Los diarios anuncian que ls aviones aliados bombardearon con gran eficacia a Offenburg y Karlsruhe, en donde causaron numerosos daños, mataron a varios soldados e hirieron a muchos otros.

LAS RESTRICCIONES EN LAS INDUSTRIAS NORTEAMERICANAS NO ESENCIALES DE LA GUERRA

WASHINGTON, 17.— El Consejo de Industrias de Guerra ha dejado prever nuevas restricciones en las industrias no esenciales de la guerra, a consecuencia de la necesidad siempre creciente del

Alimento Meyer

¿Por qué da a su Niño el ALIMENTO MEYER?

Porque es el único que recomiendan los especialistas en todo el país.

5264-18-g

El mejor Alimento para Niños

mayores de tres meses

SASTRERIA SANTA ELENA

SAN DIEGO 245

Con sólo $ 20 mensuales entregamos elegantes ternos y sobretodos de medida, de casimires importados. Visítenos hoy mismo y se convencerá. No olvidarse, San Diego 245.

F. FAIVOVICH e HIJOS.

5000-18-g

ro y debido al aumento del programa de guerra del Gobierno.

Mientras las necesidades de la guerra de acero en el último semestre fueron de 20 millones de toneladas, la producción máxima en los mismo períodos anteriores alcanzó solamente a 16 1|2 millones de toneladas.

ESPAÑA

MADRID, 17.— **Creación de una base naval.**— El Consejo de Ministros, en su última sesión aprobó la adquisición del material de guerra necesario para la creación de una base naval al sur de la Península.

Las últimas leyes aprobadas por el Congreso. — Las últimamente aprobadas y que serán sancionadas por el Rey Alfonso alcanzan a 30.

Manifestación al ex-Ministro de la Guerra señor La Cierva.— Entre los militares ha tenido muy buena acogida la idea de hacer una suscripción en homenaje y gratitud del ex-Ministro de la Guerra, señor La Cierva.

MADRID, 17. — **La clausura del Parlamento.** — En los pasillos del Congreso el conde de Romanones informó a los parlamentarios que este Congreso sería cerrado el próximo Jueves.

La huelga de los mineros asturianos solucionada. — La amenaza de huelga hecha por los mineros asturianos se considera completamente desvanecida.

Consejo de Ministros.—En la reunión celebrada hoy por el Consejo de Ministros, se estudió la aplicación equitativa de la ley que defiende la neutralidad del país. Los Ministros señores Dato, García Prieto y Romanones presentarán un reglamento de aplicación en la próxima reunión del Consejo. Se dieron por aprobados los proyectos de desarrollo de la riqueza forestal y numerosos otros de diversa índole.

El Ministro de Finanzas señor Besada presentó un proyecto para la solución del problema económico de las Municipalidades.

Festejos en honor de la Virgen del Carmen.— Con toda suntuosidad se efectuó la misa preparada en homenaje de la Virgen del Carmen.

El contrabando del Portugal.—Se anuncia que el contrabando del Portugal, especialmente de harina, azúcar y tabaco, aumenta considerablemente y een una forma alarmante. El gobierno ha dispuesto que se redoble la vigilancia, a consecuencia de los continuos encuentros en las fronteras entre los carabineros y los contrabandistas.

Desgracia aérea.— En el aeródromo de Cuatro Vientos, el capitán aviador Perdomo, que evolucionaba a gran altura, debido a un escape del motor, cayó con su aparato y resultó casi completamente destrozado. El herido fué conducido inmediatamente al hospital en estado agonizante.

En el Congreso de los Diputados. —En el Congreso de los Diputados el señor Ventosa, Ministro de Abastecimientos, declaró que se había resuelto el conflicto provocado por la carestía del carbón.

El señor Ventosa hizo las siguientes declaraciones:

''Podremos contar con 100,000 toneladas de carbón, sin contar las cantidades que se importarán del extranjero. Además trataremos de organizar las restricciones del consumo, sin perjudicar a los servicios públicos, especialmente al de ferrocarriles.

''El vapor "León XIII'' ha traído de Argentina una buena cantidad de maíz que repartiremos en Santander, Asturias y Galicia; pronto llegarán nuevos envíos, que distribuiremos en otras provincias''.

INGLATERRA

LONDRES, 17.— **Resultado de una elección complementaria.**— En las elecciones complementarias efectuadas en East Finsbury, Londres, el candidato de la coalición Mr. Gotto, resultó elegido diputado.

ARGENTINA

BUENOS AIRES, 17.— **Amenaza de huelga general.**—El Comité Mixto de la huelga ha resuelto lanzar un manifiesto a todos los trabajadores para explicar las causas que provocaron la actual agitación.

El manifiesto expresará que el movimiento responde a un sentimiento de defensa contra una confabulación de los capitalistas, que al cons-

FIERRO, COBRE,

Bronce y Zinc en planchas

(De todos números)

Cañerías
- GALVANIZADA PARA AGUA
- NEGRA PARA GAS
- DE FIERRO FUNDIDO PARA DESAGÜE
- DE FIERRO FUNDIDO PARA VENTILACION
- DE PLOMO EN TODOS DIAMETROS
- DE COMPO EN TODOS DIAMETROS

VALVULAS Y LLAVES DE BRONCE DE TODOS DIAMETROS

TODA CLASE DE ACCESORIOS PARA CAÑERIAS

CORREAS
- De suela
- Balata
- Pelo de camello
- Stanley

Crisoles a Plombagina

Aceite lubricante-Grasa consistente

Poleas-Descansos-Transmisiones

Sierras circulares-Esmeriles

Ladrillos a fuego y arcilla

Herramientas y útiles para la industria

CASA SANTIAGO WEBB & Co.

ESTADO 156-158-170. - CASILLA 1767. - TELF. ING. 3176-3177

tituir una Asociación Nacional de Trabajo pretenden quebrantar la unidad de la clase obrera. El Comité hará constar que el movimiento huelguista no tiene el carácter anárquico que se le ha querido atribuir.

El Comité acordó designar a varias comisiones compuestas de tres personas para que conferencien con los gremios que aún no han adherido al movimiento general.

Actualmente se encuentran en huelga 50,000 obreros, pertenecientes a las sociedades que han adherido al Congreso.

Prohibición española de ciertas exportaciones.—El Consulado argentino en España ha informado a la Cancillería que el gobierno español prohibió la exportación de las galletas, la miel y los dulces y acordó prohibir transitoriamente la exportación de hilados de algodón.

Fundación de una Casa de América.—Don César Gondra, ha presentado a la Asociación Internacional Americana, un proyecto de fundación de una Casa de América, que contendría un museo, una biblioteca americana, un salón de ensayos, los munimentos de los reyes católicos, y los bustos de los presidentes americanos actuales que hubieren ayudado a la fundación de la obra que está en proyecto. Los nombres de las personas que contribuyeren con una suma mayor de 20 pesetas a hacer viable este proyecto serían grabados en mármol en las paredes de la Casa.

El autor propone la designación de una junta de 10 personalidades argentinas y 5 españolas residentes en ésta, y sub-comisiones en todas las capitales americanas, para que soliciten el concurso de los gobiernos de América.

Se promovería una suscripción en América y se pondrían en venta medallas conmemorativas que se harían circular en los países suramericanos.

Si el proyecto fuera aprobado por la Asociación Internacional Americana, se abriría un concurso para la construcción del edificio, a partir del 12 de Octubre de 1920.

La salud del poeta Guido Spano.—Continúa grave el poeta Guido Spano; la enfermedad que padese es hematemesis, que le dificulta la alimentación.

Renuncia del Ministro de Hacienda.—Ha presentado la renuncia indeclinable de su cargo el Ministro de Hacienda, señor Salaberry. La dimisión está basada en las disidencias sobre la confección del proyecto de prespuestos; se agrega que el Ministro quería supreciones fundamentales para hacer frente a las exigencias de la situación de la hacienda pública.

Lotería Nacional. — La Lotería Nacional sorteada hoy dió el siguiente resultado: con 100,000 pesos el número 8,592; con 20,000 pesos, el número 12,307; con 10,000 pesos, el número 4,998; con 5,000 pesos, los números 17,264 y 3,936.

Las nevadas. — Las últimas informaciones llegadas del interior están unánimes en manifestar que las últimas nevadas han producido graves perjuicios en la ganadería de la provincia de Buenos Aires.

Reformas en la Marina. — El diputado Lauro Lagos ha presentado a la Cámara de Diputados un interesante proyecto sobre ley orgánica de la Marina de Guerra. Este proyecto introduce numerosas reformas de transcendencia. Respecto los oficiales de guerra suprime el grado de almirante y reduce los demás grados en la siguiente forma: un vice-almirante, cinco contraalmirantes, veinte capitanes de navío, cuarenta capitanes de fragata y setenta capitanes de corbeta.

El proyecto del diputado Lagos reduce la conscripción de marina a un año, y anula el ascenso por elección; procura igualmente la estabilidad definitiva de los cuerpos de suboficiales y clases. Por último, disminuye a 20 años el término para obtener la pensión máxima de retiro.

El Ministro de Francia. — El 31 del presente mes se ausentará de esta capital, para dirigirse a su país, el Ministro de Francia, M. Jullemier.

Crisis ministerial.—En los círculos políticos se ha declarado que la renuncia del Ministro de Hacienda señor Salaberry, ha tenido hondas repercuciones en los demás Ministerios, y se ha llegado a asegurar que provocará la crisis total del Ministerio.

Intercambio comercial suramericano

Un proyecto de libre cambio presentado a la Cámara argentina.— Editorial de "La Prensa"

BUENOS AIRES 17. — "La Prensa", en su edición de hoy, se ocupa editorialmente del intercambio suramericano, y dice:

"Se ha presentado a la Cámara de Diputados un proyecto que trata de restablecer, cerca de los gobiernos de las naciones limítrofes, algunas gestiones relativas a la adopción de tratados de libre cambio para la mutua producción, gestiones que tienen su tradición en diversas iniciativas anteriores y en hechos que la prensa ha prestigiado abiertamente desde la primera hora, y que después de ltratado suscrito con el Paraguay, quedaron paralizadas.

"En aquella oportunidad dijimos que el comercio libre con las naciones que nos rodean realizaría el pensamiento americano, de los fundadores de las Repúblicas, y tenemos la convicción de que este pensamiento, puesto en poder de los políticos americanos, fijaría el concepto de política comercial más avanzado en sus proyecciones civilizadoras y más armónico con los intereses materiales, políticos y socialistas de estas naciones que al prohijarlo se elevan en el concepto de su ilustración y progreso.

"El desenvolvimiento de las riquezas de nuestro país y de los colindantes, puesto de relieve, era en el pasado algo que apenas se concebía, dado el ambiente de convencionalismos arraigados por la tradición y los aranceles agresivos que extrañaban a los pueblos y cerraban su comercio. Decíamos que este desenvolvimiento, ha revelado la conveniencia de suprimir las barreras fiscales para dar abrigo a los sentimientos de unión, paz y solidaridad suramericana, con que ellas deben fundamentar su poderío en el mundo exterior.

"El libre cambio, que es la realización del anhelo humano más legítimo y respetable, es un exponente de la más elevada civilización. Esta idea ha recorrido así, el camino de Sud América, de pueblo en pueblo, allegando voluntades, convenciendo a los retardarios y decidiendo a los políticos bien intencionados.

"Es pues una nota simpática la que se levanta en el parlamento argentino para proclamar tan grandes y nobles aspiraciones, y que señala a las naciones hermanas el rumbo hacia el advenimiento de una nueva política, más humana, más fiel, más duradera, destinada a unirla en un solo interés en defensa de la mutua aspiración común.

"Tales son las iniciativas que cumple la Argentina al trazar por su mano amiga, prestigiada por actos de solidaridad y desinterés, que califiquen la verdad de su democracia.

"La Liga Comercial de las Naciones que nos rodean, ha sido ya decretada por su mutuo beneficio, y por que es el designio de su existencia constituir en esta parte del mundo un poder eficiente y respetable.

"Desde el mar de las Antillas hasta el Cabo de Hornos, tienen arreglo 70 millones de habitantes para realizar un comercio anual de 1.800 millones de pesos oro, cifras que revelan poderío y civilización, que unidas constituirán por su opulencia aquel poder.

"Su territorio inmenso, capaz de dar abrigo a más de 200 millones de habitantes, ensanchando el radio de acción de cada pueblo, aseguraría su independencia comercial y daría robustez a su política exterior.

"Esta iniciativa exhibe a los pueblos una bandera de principios que merece el apoyo de todos los partidos liberales. Los credos presentados al Parlamento argentino enseñan que colmados aquellos anhelos, se habilitara a estas Repúblicas para mirar de frente los acontecimientos que se realizarán cuando termine la cruel conflagración actual.

"Por nuestra parte debemos esperar que la acogida de nuestros vecinos sea franca y fraternal".

BUENOS AIRES, 17.— **La crisis ministerial.**— Se habla con insistencia en los círculos políticos de la reorganización del Ministerio; se agrega también que presentarán la renuncia de sus cargos el Intendente Municipal y el Director General de Comunicaciones.

La interpelación sobre la situación financiera. — En la sesión de Cámara de Diputados, se produjo un violento debate con motivo de la minuta de interpelación del diputado Rodolfo Moreno, al Ministro de Hacienda sobre el estado financiero.

Nevadas en Las Cuevas. — Se anuncia que en Las Cuevas cae una nevada con gran intesidad desde ayer a medio día. En Juncal ha nevado desde esta mañana.

El Instituto Popular de Conferencia

Homenaje a don Eliodoro Yáñez

BUENOS AIRES 17. — "La Prensa" publica las cartas cambiadas entre el doctor Zeballos, presidente del Instituto Popular de Conferencias y el señor don Eliodoro Yáñez, relativas a la resolución unánime del Instituto de celebrar en honor del señor Yáñez la última sesión ordinaria del ciclo de conferencias de 1918, que se efectuará el 13 de Setiembre.

"La Prensa" precede la publicación de dichas notas con las siguientes consideraciones:

"Entre los altos fines que se ha propuesto el Instituto figura el de cultivar la cordialidad internacional, especialmente con los países vecinos a la Argentina. Dentro de tales propósitos al Instituto inició las gestiones necesarias para que en las sesiones de 1918, quedaran cumplidos los mismos. Y el más franco éxito ha coronado las iniciativas.

Hace poco, el eminente hombre público del Brasil señor Oliveira Lima, hizo saber al Instituto que aceptaba, altamente complacido, la invitación de concurrir a la asamblea que en su honor celebraría la institución.

Ahora el ilustre estadista chileno, señor don Eliodoro Yáñez, vendrá a Buenos Aires, para acudir a otra asamblea que se efectuará en su honor".

El texto de las notas en referencia es el siguiente:

"Buenos Aires, Junio 28 de 1918. —Señor doctor don Eliodoro Yáñez. —Santiago de Chile.—El "Instituto Popular de Conferencias", que tengo la honra de presidir, acordó unánimemente en junta del 21 del corriente, celebrar en honor de usted la última sesión ordinaria de su ciclo de conferencias de 1918, y que tendrá lugar el Viernes 13 de Septiembre próximo.

"No solamente honrará en este acto su distinguida personalidad y al notable publicista y hombre de Estado de un país tan estrechamente vinculado al nuestro, sino que cumplirá uno de los más altos fines de su institución: el de cultivar la cordialidad internacional, especialmente, con las Repúblicas vecinas.

"En la esperanza de que usted se dignará aceptar este homenaje, me es grato ofrecer a usted la amistosa bienvenida del "Instituto" y las seguridades de mi más distinguida consideración. — (Firmado): **E. S. Zeballos**, Presidente".

"Santiago, 10 de Julio de 1918.— Señor don Estanislao S. Zeballos, Presidente del "Instituto Popular de Conferencias".—Buenos Aires.— Distinguido señor:

He tenido la honra de recibir la atenta comunicación de usted, de fecha 28 del mes próximo pasado, en que se digna expresarme que el "Instituto Popular de Conferencias", que usted dignamente preside, acordó unánimemente celebrar en mi honor la última sesión ordinaria de su ciclo de conferencias de 1918, y que tendrá lugar el Viernes 13 de Septiembre próximo.

"He vacilado en aceptar tan honrosa invitación, temeroso de que el estado precario de mi salud me impidiera trasladarme a esa ciudad; pero he debido posponer esta consideración ante el deseo de corresponder al honor que se me discierne y contribuir a los altos fines de esa institución de cultivar la cordialidad internacional, especialmente con las Repúblicas vecinas.

"Dígnese, en consecuencia, distinguido señor, expresar a los señores miembros del Instituto que acepto profundamente agradecido la honrosa distinción de que soy objeto y quiera usted agregar mi reconocimiento por los benévolos términos de su comunicación, junto con las seguridades de mi consideración más distinguida. — (Firmado): **Eliodoro Yáñez**".

BRASIL

RIO DE JANEIRO, 17.—**Banquete al secretario de la Legación en Buenos Aires**.—El Sub-secretario del Ministerio de Relaciones, don Regis Oliveira, ofreció hoy un banquete íntimo al secretario recientemente nombrado, de la Legación en Buenos Aires, don Ciro Freitas Valle.

En la Asociación de la Prensa.—La Asociación de la Prensa inaugurará en el mes de Agosto próximo un nuevo servicio clínico, que será atendido por los más distinguidos médicos de la capital.

Cónsul del Brasil en Montevideo.—Hoy se dirigió a Bahía don Mauricio Pinho, nombrado últimamente Cónsul del Brasil en Montevideo.

El señor Pinho se dirigirá al Uruguay en los primeros días del próximo mes.

Duelo frustrado.—La policía impidió el duelo concertado entre el coronel Dantas Barreto, ex-gobernador del Estado de Pernambuco, y el diputado Mauricio Lacerda.

La página hispano-americana de "La Epoca".—El diario "La Epoca" inició hoy la publicación de una página hispano-americana, redactada en castellano.

Esta publicación estará a cargo del periodista don Numes Arca, fundador de "La Prensa Colonial Española" de Río de Janeiro.

Presidente del Estado de Río Janeiro.— Ha sido elegido sin lucha Presidente del Estado de Río Janeiro el ex-diputado don Raúl Veiga. Resultaron elegidos vice-presidentes don Domingo Mariano, don Mario Quintanilla y don César Betoco.—(Agencia Americana).

URUGUAY

MONTEVIDEO, 17.— **Otro accidente marítimo.**— A la larga lista de accidentes marítimos ocurridos en los últimos días, hay que agregar el acaecido al oeste de la isla Lobos, en donde se encuentra varado un vapor cuyo nombre, nacionalidad y destino se ignoran por el momento, aunque se supone que sea un vapor británico cargado con trigo que se dirigía a Europa, procedente de los puertos argentinos. A fin de efectuar el salvamento de esta nave, hoy zarparon de este puerto los vapores "Powerful" y "Hércules".

La presidencia del Jockey Club.—Don Manuel Quintana ha declinado definitivamente la candidatura para presidente del Jockey Club. Igual cosa han hecho don Augusto Morales y don Guillermo Young.

En consecuencia, se considera seguro el triunfo del ingeniero don José Serrato, único candidato que se presentará a la lucha.

Saludos al canciller Brum.— Los parlamentarios pertenecientes al partido colorado, enviaron al canciller Brum, en viaje a Estados Unidos, un radiograma para saludarlo antes de abandonar aguas uruguayas. El canciller contestó agradeciendo el mensaje.

Baja de los valores bancarios.—Se ha producido una repentina baja general de todos los cambios, como consecuencia de la promulgación de la ley sobre separación de crédito con los Estados Unidos.

ULTIMA HORA

COMUNICADO FRANCES

PARIS, 17. (Oficial de la noche). —La batalla continuó durante todo el día de hoy con extraordinario encarnizamiento, a lo largo de todo el frente al oeste de Reims.

A pesar de sus esfuerzos, los enemigos no consiguieron acentuar su avance. Resistiendo y contratacando constantemente, contrarrestamos su empuje.

Al sur del Marne, la lucha se desarrolla reñida en las pendientes situadas al norte de Saint Agnan-la-Chapelle y Monthodon.

Mediante vivísimas acciones, al norte de Coblizy y de Festigny, mantuvimos al enemigo en la orilla sur del bosque de Banquigny y de Chatignies.

Al este de Ceuilly, los alemanes consiguieron reconquistar Mont-Voisin. Entre el Marne y Reims la lucha continúa, especialmente al norte de Reuil, en el bosque de Duroi, que defendemos palmo a palmo, así como en el bosque de Couton.

Al oeste de Autheuil, a pesar de sus poderosos y repetidos ataques, los alemanes fueron incapaces de alcanzar Fossepourcy.

Al oeste de este último punto, los italianos arrollaron en el valle al enemigo, cuyos cadáveres se amontonan en el terreno.

La situación no ha cambiado en los sectores de Vrigny, al suroeste de Reims.

Al este de Reims quebrantamos un ataque emprendido por los alemanes contra nuestras posiciones, situadas entre Beaumont y Sillery.

Conservamos intactas nuestras posiciones en el conjunto del frente de la Champagne.

LA DETENCION DE LA OFENSIVA ALEMANA

Los franceses dominan los pasos del Marne

PARIS 17. — El segundo día de la ofensiva alemana ha confirmado la impresión favorable de las primeras horas de la batalla en el vasto frente de Chateau Thierry-Massiges.

El enemigo efectuó en algunos puntos solamente ganancias de terreno equivalentes a algunos centenares de metros, ganancias inevitables dada la violencia del primer choque; pero nuestro sistema de defensa se mantiene inquebrantable.

El asalto general de los alemanesnes ha sido quebrantado ante la resistencia vigorosa; el comando alemán se vió obligado a interrumpir su ataque en el curso de la última noche, pero la batalla se reanudó esta mañana con un encarnizamiento redoblado.

El esfuerzo enemigo tenía la dirección del sur del Marne, donde los alemanes buscaron progresar en dirección de Montmiral; nuestra infantería detuvo a los adversario, y volvió a ganar terreno estableciéndose sobre las posiciones que dominan el Marne, cuyo paso está directamente bajo nuestros fuegos.

VALPARAISO

Medalla de oro para el campeón Jorquera.—El personal de guardianes de la policía de Valparaíso ha querido también rendir un homenaje al campeón mundial, Juan Jorquera, huésped actualmente de Valparaíso.

Al efecto, por suscripción entre ellos, han acordado obsequiarle una hermosa medalla de oro, cuya factura ha sido encomendada a la Joyería Schindler.

El modelo, que es hermoso, representa un atleta corriendo, orlado de laurel.

En el reverso llevará la siguiente inscripción:

"Lor guardianes de la policía de Valparaíso al campeón mundial Juan Jorquera.—Julio de 1918."

El acto de entrega se efectuará el Viernes próximo. Se prepara un hermoso programa.

Director de Comisarías de la Armada.—Ayer se ha hecho cargo de su puesto de director de Comisarías de la Armada, el señor Horacio Sandford, ex-jefe de la Tesorería Fiscal de Chile en Londres.

Ecos del accidente ferroviario en el Longitudinal.— Se ha designado al inspector interino de tráfico, señor Acuña y al ayudante de tracción señor Guzmán, para que instruyan un sumario a fin de establecer las causas del último accidente en el Longitudinal.

El señor Aníbal Labra, que resultó en ese accidente con lesiones, continúa en el mismo estado.

Reemplaza al señor Labra en el cargo de administrador del Longitudinal, el ingeniero señor Holch.

MEMORANDUM

TURNO METDICO DESDE EL 14 AL 21 DE JULIO DE 1918

Servicio médico nocturno permanente

San Francisco 85.
Hospital de San Vicente de Paul.

Boticas de turno permanente

Botica Alemana, Catedral 1990. Hasta las 12 de la noche.
Farmacia Moderna, San Diego 255. Hasta las 12 P. M.
Botica Española, Ahumada 318. Hasta las 12 P. M.

Boticas de turno semanal

1.a Comisaría, Botica La Humanitaria, Ahumada 268.
2.a Comisaría, Botica Rubio, Lira 703.
4.a Comisaría, Botica La Estrella, Nataniel 1001.
5.a Comisaría, Botica Chile, Delicias 2093.
10.a Comisaría, Botica Chilena, Independencia 586.
11.a Comisaría, Botica Unión, Delicias 3998.

Practicantes de cirugía menor

Eleodoro Aguilera, Independencia 1386; Camilo Ortiz, Escanilla 876; Pedro A. Silva, San Antonio 532; B. Jofré, Bascuñán Guerrero 544; Antonio Toro G., Domeyko 278; Geremías Aguilera, Girardi 55.

Enfermeras

Laura Araos, Delicias 24; Laura Lagos, Alonso Ovalle 1369; Urzula Tapia, Avenida del Rosario 1137; Matilde Viveros, Baquedano 854; Brígida Farías, Rosas 1819; Belarmina Mena, López 681; María S. Briones v. de M., Lord Cochrane 643; Rosa Sánchez B., Arturo Prat 515; Magdalena Uribe Uribe, Lord Cochrane 456; Natalia Ferrux L., Brasil 692; Encarnación Pinto, Andrés Bello 278; María E. Espinosa M., Santa Rosa 368; Rosario Alvarez, Camilo Henríquez 857; Demofila Berríos I., Nataniel 1273.

Matronas

Sabina Rojas v. de Leiva, Olivos 1177; Josefina Florax, San Isidro 530; Beatriz Albornoz, Maruri 482; Filomena Reyes, Lord Cochrane 1658; Laura Carreño, Brasil 506; Amalia de la Fuente, Bezanilla 1333; Juana Rubio Toesca 2158; Julia Cataldo, Gorbea 2536; María Perrín de T., Molina 148; Ana Ramírez, Sofía Concha 22; Trinidad Rodríguez, Maruri 273; Amelia Matus Fuentes, San Francisco 1438; Celia Jiménez M., Rosas 2370; Eduvigis Valdés A., Maruri 789; Elvira Delgado O., Almirante Barroso 753; Rita Pérez v. de Alvarez, Gálvez 727; Angela González M., Victoria 853; Liduvina Palma de Osses, Herrera 542; Carmela Meneses R., Huemul 2110; Ana Salcedo V., Serrano 620; Laura Ortiz A., San Francisco 1657; Zoila Rosa Vidal, Nataniel 974; María Korner, Grajales 1155; Celia Larraín del P., Jofré 479.

Dispensario Municipal de Ojos

21 de Mayo 532. Atendido por el Dr. García C. Funciona los Martes, Jueves y Sábados, de 4 a 5 P. M.

Servicio municipal de vacuna

Oficina médicos de ciudad.— Atendido por el Vacunador don Guillermo Saavedra, diariamente de 1 1|2 a 3 1|2, excepto los Sábados, de 9 a 12 M.— Atiende también llamados particulares.

Asistencia médica gratuita (partos y niños) del profesor Dr. Rodríguez Barros, Merced 384

Se atiende diariamente, desde las 3 1|2 P. M., a embarazadas, Lunes, Miércoles y Viernes; a niños menores de dos años, proporcionando alimentos y medicinas, Martes, Jueves y Sábados, y a toda hora se dan tarjetas para asistencia a domicilio de las matronas.

Consultorio gratuito para niños menores de cinco años

Asistido por el médico de ciudad doctor Barros Ovalle, Martes y Viernes, de 8 a 9 A. M., Santo Domingo 1243.

Dispensarios sanitarios municipales

Dirigidos por el Dr. Mateo Concha. Funcionan los días Lunes, Miércoles y Vieries, en A. Barroso 820 y Martes, Jueves y Sábado, en Gálvez N.o 157, de 8 1|2 a 10 P. M.

Turno judicial

Juez del Crimen de Turno, el del 1er. Juzgado, don Andrés Villagra, Avenida Pedro de Valdivia 2203.
Promotor Fiscal, don Julio Plaza F., Santo Domingo 1862.

Médicos de ciudad

Don Francisco Landa Z., Rosas 1050.
Don Pedro N. Barros Ovalle, Santo Domingo 1243.

Médicos legistas

Don Sabino Muñoz Labbé, Lira 78.
Don Luis Quintero Encina, Carmen 79.
Don Germán Greve, Agustinas 1954.
Don Rafael Toro Amor, Amunátegui 143.

Domicilios de altos funcionarios

Ministro del Interior, don Arturo Alessandri, Delicias 1153.
Relaciones, don Daniel Feliú, Merced 557.
Justicia e Instrucción, don Pedro Aguirre Cerda, Morandé 432.
Hacienda, don Luis Claro Solar, Merced 815.
Guerra y Marina don Jorge Valdivieso B., Dieciocho 309.
Industria y Obras Públicas, don Ramón Briones L., Avenida Cumming 623.
Intendente, don Pablo a Urzúa, Agustinas 1972.
Secretario, don Francisco Subercaseaux, A. Monjitas 375.
Prefecto, don Rafael Toledo Tagle, Santa Lucía 152.
Sub-Prefecto de Orden, don Julio Bustamante, Dieciocho 174.
Sub-Prefecto de Seguridad, don Carlos R. Dinator, Castro 735.
Secretario, don Oscar Honorato Cienfuegos, Rosas 1340.
Capellán, Presbítero D. Julio Valderrama, Bulnes 332.

Médico del Cuerpo

Don Carlos Molina, San Francisco 159. Todo llamado telefónico deberá hacérsele por intermedio de la Prefectura.

Dentista del Cuerpo

Don Galvarino Ponce, Bandera 537, Teléfono 776.

Abogado del Cuerpo

Don Ernesto Larraín, Catedral 1287. Atiende personal diariamente en la Prefectura, de 10 a 11 1|2 A. M.

Registro Civil

1.a Inspección, Bulnes 350.
2.a Inspección, Alameda 1205.
1.a Circunscripción, Alameda 1211.
2.a Circunscripción, Alameda 1211.
3.a Circunscripción, Alameda 1211.
Comuna de Providencia, Avenida Las Quintas 78.

BOTICA BELGA

SAN DIEGO 591 (ESQUINA NORTE DE EYZAGUIRRE)

Servida personalmente por sus dueños, farmacéuticos titulados, de escogida competencia. Gran arsenal de medicamentos nuevos.

DROGUERIA BELGA

Importación directa, alimento, perfumería, drogas y específicos. Gran realización de existencia. Precios baratísimos.

Debilidad nerviosa, convalescencias, JARABE HIPOFOSFITOS COMPUESTOS, $ 1.50 frasco. Colores pálidos, neurasténicos e insomnios, parálisis. JARABE GLATZ, $ 3.80 frasco. JARABE RABANO, reemplaza bacalao, tónico depurativo, $ 1.50 frasco. JARABE IODO-TANICO, escrófulas, paperas, flatulencias, diarreas crónicas, $ 1.50 frasco. SIDRAS SILVESTRES, jarabe calmante, suave, inofensivo para guaguas, $ 1 frasco. JARABE PALTAS, cura cualquiera bronquitis antigua o reciente, para niños, $ 1.60 frasco. BALSAMO DERETT, alivio rápido de todo reumatismo, neuralgias, torceduras y demás, $ 1.60 frasco. SAL RUBER Y BROTHERS, DISPEPSIA, desarreglo del hígado, $ 4.90 frasco. PILDORAS FAMEL, curación radical de la tos, catarros, resfríos, ronqueras, $ 1.60 caja. VINO PEPSINA, digestiones difíciles, $ 1.80 frasco. IDIATON, dolores de muelas y dientes enfermos, $ 0.80 frasquito. EMULSION DE BACALAO, purísimo, $ 1.80 frasco. OBLEAS CHARCOTT, sanan pronto, $ 0.30 cada una. POMADA SIN RIVAL, quita manchas, pecas y espinillas, $ 1.20 caja.

ANDRADE ROGEL HNOS., Farmacéuticos.

Turno permanente hasta las 11 de la noche, Domingos y festivos. Teléfono Nacional 354.

Continúa el enorme pedido de nuestros obsequios por cada docena de recetas despachadas en nuestra botica.

5266-18-g

Informaciones del país

TACNA

ARICA. — **El material para el Ferrocarril de Arica a La Paz.** — El transporte nacional "Angamos", que ha traído de Estados Unidos el material rodante para el Ferrocarril de Arica a La Paz, como lo saben nuestros lectores, no pudo desembarcar su carga en este puerto, por tener necesidad de acompañar a la escuadrilla de submarinos hasta que arribara a Valparaíso, por la circunstancia de que venía de buque madre de los demás barcos.

Las últimas informaciones nos hacen saber que el "Angamos" abandonará a los submarinos en Coquimbo, para regresar a este puerto lo antes posible a dejar su esperado cargamento.

Muy pronto, pues, contará la Empresa ferroviaria a La Paz con cien carros bodegas más que le permitirá atender a las necesidades del comercio con Bolivia en condiciones de que la carga no sufra atraso alguno.

El ingeniero norteamericano encargado de vigilar la armadura, se encuentra en Arica desde hace algunos días y ya ha dado comienzo a los trabajos preliminares de arreglo a las plataformas que habían llegado anteriormente.

TARAPACA

(De nuestro corresponsal, por telégrafo)

IQUIQUE.— 17 de Julio.— **Llegada de don Alejandro Bertrand.**— Ha llegado el Inspector fiscal de Propaganda Salitrera, señor don Alejandro Bertrand, quien ha sido bastante agasajado por los industruales y por la sociedad.

En la tarde de hoy el señor Beltrand reunió en la sala de la Delegación Salitrera a numerosos industriales, conferenciando con ellos largamente, sobre política salitrera del futura, relacionada con el desarrollo de esta industria.

Las opiniones del señor Bertrand, fueron escuchadas con todo interés.

El vapor "Taltal".— Hoy zarpó, rumbo a Valparaíso, el vapor "Taltal".

El "Santa Isabel".— Probablemente mañana llegue, procedente de Arica el vapor americano "Santa Isabel", a cuyo bordo hubo un caso fatal de fiebre amarilla. Las autoridades marítimas han dictado severas medidas cuarentenarias, para evitar el contagio con la llegada de este vapor, que trae carga para Iquique.

ANTOFAGASTA

ANTOFAGASTA.— **El ex-presidente de Bolivia.**— El señor don Ismael Montes, ex-presidente de Bolivia, pasó por esta ciudad, embarcándose en dirección a Estados Unidos para seguir a Francia donde debe hacerse cargo de la plenipotencia de su país.

Fiestas francesas.—Completo éxito obtuvieron las fiestas con que se celebró en esta ciudad el grande aniversario de la Bastilla.

Principalmente se aplaude el centro de oficiales y la actuación de la Banda de Musica que envió de la pampa la Oficina Bueras, y la cual fue obsequiada por los oficiales del Regimiento Esmeralda con un espléndido almuerzo.

Compañías de Seguros.—Buenos balances han obtenido las Compañías de Seguros de la localidad.

TOCOPILLA

TOCOPILLA.— **Los fraudes Municipales.**— El Ministro señor Poblete que investiga los fraudes municipales encarceló incomunicados al ex-Alcalde y al ex-Tesorero municipales.

Se sabe que hay muchos otros comprometidos en este bullado asunto de las defraudaciones municipales.

El Ministro sumariante sigue recibiendo nuevos denuncios.

Los submarinos chilenos

Festejos a los jefes y oficiales en Coquimbo

(De nuestro corresponsal, por telégrafo)

COQUIMBO, 17 de Julio.—Aparte de dos manifestaciones íntimas que se les ofreció a los jefes y oficiales de los sumergibles, abordo de los buques de guerra, se efectuó también un pic-nick en el fundo Peñuelas, al cual concurrieron no menos de doscientas personas. La manifestación se llevó a cabo dentro de la mayor alegría de parte de marinos y civiles, procurando estos últimos la mayor atención para aquéllos. Una vez terminada esta fiesta, la concurrencia se dirigió a visitar a las pequeñas naves, a cuyo alrededor merodea un numeroso público en visita de inspección.

La flotilla zarpará de aquí mañana Jueves, a las 4 de la tarde, para fondear en Valparaíso el Sábado a las 2 P. M. Probablemente recalen antes, por algunas horas, en Papudo o en Quinteros.

ANTOFAGASTA

(De nuestro corresponsal, por telégrafo)

ANTOFAGASTA.— 17 de Julio.— **A cargar salitre.**— El Jueves arribará un vapor japonés de 8.000 toneladas, a cargar salitre para transportarlo a Estados Unidos.

Movilización del Salitre.— Los Ferrocarriles, durante la última semana, han bajado a los puertos de Mejillones, Antofagasta y Coloso, 28,538 toneladas de salitre y 40 toneladas de cobre de Chuquicamata.

Obsequio a un doctor.— Un grupo de numerosos amigos obsequió al doctor don Ismael Larraín Mancheño, un coupé automóvil, como manifestación por haber ideado y realizado la construcción de la Maternidad, entregada ya al servicio público.

La visita al Sur del Ministro de Guerra

EL SEÑOR VALDIVIESO Y COMITIVA LLEGAN AYER A TALCAHUANO.— EN LAS DIVERSAS REPARTICIONES NAVALES DE ESTE PUERTO.— DE CONCEPCION EL SEÑOR MINISTRO SE DIRIGIO EN TREN ESPECIAL A ANGOL PARA SEGUIR DESPUES VIAJE A TRAIGUEN

(De nuestro corresponsal por telégrafo)

De nuestro corresponsan en Concepción recibimos ayer el siguiente telegrama, que da cuenta de la visita de inspección que practica en el Sur el Ministro de Guerra y Marina:

"Concepción.— "La Nación".— Santiago.

Por el nocturno de ayer llegó a Talcahuano el Ministro de Guerra, acompañado de numerosa comitiva. Acudieron a recibirlo a la Estación, altos jefes de la Armada y otras autoridades.

En seguida visitó las obras del Dique N.o 2, que actualmente se encuentran paralizadas por falta de cemento. Se informó detenidamente sobre el cuidado que se ha puesto en la ejecución de la parte que se encuentra construída, y estudió también los trabajos que deben efectuarse para completarlas.

Rápidamente visitó después el Dique N.o 1 y pasó a continuación al "Huáscar", buque en el cual se prepara en buenas condiciones el alojamiento para los tripulantes de los submarinos. Visitó también la Escuela de Torpedos, en donde tuvo ocasión de admirar el orden y las buenas condiciones higiénicas en que se la mantiene.

En la tarde efectuó una visita de inspección a la Escuela de Aspirantes a Ingenieros de la Armada, en donde se le ofreció un almuerzo por el Director de ella, el capitán de navío don Braulio Bahamonde.

En resumen, el señor Ministro quedó muy bien impresionado de todas las reparticiones navales de Talcahuano.

A las 4 de la tarde llegó a Concepción, en donde fué recibido por las autoridades administrativas y militares. Visitó el Cuartel del Regimiento Chacabuco, incendiado hace algunos años, y escuchó algunas opiniones que se le manifestaron en el sentido de que debe dedicarse ese terreno a la construcción de una Escuela de Artes y Oficios, cuya falta se hace sentir hondamente en las provincias australes.

Pasó después al edificio de la Cárcel en construcción, que ocupa actualmente el Regimiento Chacabuco, y tuvo ocasión de constatar aquí las pésimas condiciones higiénicas, que convierten a este local en un matadero de hombres, antes que en un lugar habitable por soldados o por reos.

También recorrió un pabellón del Manicomio Avello, en construcción, del cual recibió una impresión favorable.

Después de conferenciar sobre asuntos militares con los Jefes de la guarnición, en las oficinas del Comando Divisionario, el Ministro y comitiva se dirigieron en un tren especial a Angol, para seguir después viaje a Traiguén.— **El corresponsal**".

CURICO

CURICO.— **Creación de una sala de Corte en esta ciudad.**— Se ha enviado a los representantes de la provincia en el Congreso una extensa e importante solicitud del Comité Pro Corte de Apelaciones de Curicó, en la cual se les pide su valiosa influencia para conseguir de una vez la vieja aspiración de obtener para esta ciudad el asiento de un Tribunal de Alzada en la Judicatura que venga a servir con eficacia los valiosos intereses de una extensa, rica y progresista zona.

Para justificar la solicitud, el Comité firmante consigna los siguientes datos estadísticos:

"Tomando como base la población que cada Corte de Apelaciones tiene en su distrito jurisdiccional, la Corte de Curicó, en proyecto, superaría a la de Iquique y a la de la Serena. La población de la Corte de Iquique es de 204,343 habitantes; la de la Corte de Serena de 275.990 habitantes y la de la Corte de Curicó tendría 318.700 habitantes, lo que daría una diferencia en favor de esta última de 114.357 habitantes sobre la de Iquique y de 42.710 habitantes sobre la de Serena.

Actualmente la Corte de Santiago que funciona con cuatro salas, sirve a 939.906 habitantes. Desmembradas las provincias de Colchagua y Curicó de la jurisdicción de Santiago, quedaría ésta última con un servicio de 621.306 habitantes, o sea, de 155.301 habitantes por cada sala, como la mitad de la población que atendería la sala que se crease en Curicó, que tendría 318.700 habitantes."

"Como fundamento para pedir que la ubicación de esta Corte sea la ciudad de Curicó dice la solicitud, damos la población de algunas ciudades que es útil tener presente. La Serena, 16.128 habitantes; Valdivia, 23,464 habitantes; Curicó, 24.849 habitantes y San Fernando, 10.675 habitantes.

La ciudad de Curicó es, además, un centro comercial de primer orden y la capital de una de las provincias agrícolas más ricas del país. sus numerosas vías de comunicación le dan fácil acceso a todos los pueblos de las provincias que comprendería el distrito jurisdiccional de la Corte en proyecto".

MALLECO

COLLIPULLI. — **Policía.** — El señor Gobernador del departamento elevó una solicitud, los antecedentes y plano del pueblo, al señor Ministro del Interior, pidiendo el aumento de la policía de ésta.

CAUTIN

LAUTARO. — **El niño artista Armando Moraga Molina.** — Con numerosa concurrencia, se efectuó el concierto anunciado por el pianista don Armando Moraga Molina, secundado por la niñita coupletista, Irita Eva Guzmán.

Pocas o ninguna vez ha tenido el público de Lautaro una oportunidad como ésta de presenciar un espectáculo más culto y revelador de un adelanto artístico que constituye un explicable orgullo para todos los chilenos relegados en estas tierras de olvido y abandono, intelectualmente hablando.

Armando Moraga M., es un pequeñuelo de 12 años, y ya se revela en forma real y convincente como un artista notable, una esperanza de las más lisonjeras para el arte nacional.

Cursa 5.o año en el Conservatorio Nacional de Música de Santiago, siendo el alumno más joven, por cierto, y el más aprovechado del curso.

VALDIVIA

VALDIVIA. — **Secretaría de la Iltma. Corte.** — Se ha concedido un mes de licencia al secretario de la Iltma. Corte de Apelaciones de esta ciudad, don Claudio Droguett, y se ha designado para reemplazarlo al abogado señor Carlos Rodríguez Cisternas, quien ha comenzado a prestar sus servicios el Lunes último.

Don Emilio Volkmann. — A la edad de 58 años ha fallecido en esta ciudad el respetable caballero, miembro de la colonia alemana y profesor, don Emilio Volkmann, víctima de una cruel enfermedad que la ciencia médica ni los esmerados cuidados de su estimable familia pudieron combatir.

Sus funerales, que se efectuaron anteayer, a las 3 de la tarde, revistieron gran solemnidad, y a ellos asistieron el Jagercorps, el Cuerpo de Bomberos, con sus respectivos estandartes enlutados, y numerosos representantes de otras instituciones a que pertenecía el señor Volkmann.

CHILOE

ANCUD. — **Misterioso desaparecimiento de un bote con cinco tripulantes.** — Infructuosas han resultado hasta aquí todas las diligencias que se han practicado, para saber el paradero de los cinco tripulantes del bote N.o 23, que zarpó de este puerto el 27 de Junio último.

Por las averiguaciones que se han hecho, se sabe que la embarcación salió de Ancud como a las 10 de la mañana de la fecha indicada, en dirección a la isla Sebastián; con el fin de pescar.

En la tarde de ese día, los tripulantes pasaron a casa de un vecino de la punta de Chocoy, de apellido Sánchez, donde compraron algunos víveres.

Se cree que esa misma tarde se trasladaron a la isla Sebastián, donde abunda el pescado.

Días más tarde, fué encontrado el bote flotando, pero sin volcarse, entre dos aguas, frente a la isla de Abtao, perteneciente a Calbuco.

Dentro iba la vela plegada al palo, pero sin los cabos y demás útiles. La cadena aparece cortada.

El bote fué llevado a Calbuco, de donde fué traído a Ancud por el señor Bonaud, y varado en las playas del barrio "La Arena".

A primera vista, se ve que no ha sufrido ningún deterioro contra las rocas, pues sólo faltan algunos pedazos de tablas en la parte de popa y también en la parte interior, tablas que han sido extraídas a viva fuerza.

En varias partes aparecen señales manifiestas de sangre humana, que se ha internado en la madera. Se nota que se hecho esfuerzo cuidadoso para borrarlas.

El Domingo partió hacia la entrada de Maullín la lancha del Resguardo, llevando una chalupa a remolque. Esta recorrió la isla Sebastián, punta Chocoy e islas vecinas, sin encontrar el menor indicio del fin que hayan corrido los cinco pescadores.

Sólo en la isla Sebastián, donde habitan siete familias, aparecieron algunos fragmentos de pan.

La policía que fué en la lancha no pudo allanar las casas de aquellos moradores por no tener orden expresa del juzgado de Carelmapu, de quien depende esa isla.

ALHAMBRA
Empresa de Teatros y Cinemas Ltda.

Millares de Personas

que no pudieron ver su Estreno POR FALTA DE LOCALIDADES nos obligan a reprisar HOY las 3 PRIMERAS SERIES de

EL GUANTE de la MUERTE

la suprema y sensacional Pathé en 15 episodios, interpretada por

DORIS KENYON - ARLINE PRETTY - SHELDON LEWIS y M. HAMILTON

Mañana - DIA DE MODA | Especial - *LA VAGABUNDA* Sublime creación de MUSIDORA | Noche - GRAN ESTRENO FOX por el célebre WILLIAM FARNUM **LEY VIOLADA**

Aparecerá próximamente en los principales Teatros de Chile, Perú y Bolivia.

MARCA REGISTRADA — S. P. Paramount Co.

PARAMOUNT

MARCA REGISTRADA — S. P. Paramount Co.

Esta es la más grandiosa marca cinematográfica que está extendida por todo el mundo.

SETIEMBRE

HOY, Tarde y Noche

DOS CAPITULOS DE

·JUDEX·

Platea, $ 1.50; Balc., $ 0.90

JUDEX es una película en 12 capítulos de estilo diverso a las de series o de aventuras, pues ha sido tomada de la novela de **Bermede y Feuillade**, publicada con gran éxito por el gran diario "Le Petit Parisiense", y que llevada al cinematógrafo por la **Casa Gaumont**, considerada como la primera manufactura europea, fué un suceso en los teatros de París. La interpretan los más célebres artistas franceses: Mlls. Ivette Andreyor, Ivonne Mario y Musidora y Levesque, Leubas, Mathé, Cresté, etc. El argumento es una sana inspiración que exalta los más nobles sentimientos; es una historia de amor, de risa y también de lágrimas. — **Exclusividad de la Cía. Italo Chilena.**

DOMINGO

Matinée. — Final del

AS ROJO

Chaplin y Tripitas, y regalo de 500 libritos "Judex".

Tarde.—La bella actriz **PINA MENICHELLI** en la sentida vista

La Pequeña Atolondrada

Noche. — Muy buena:

Esquivando el millón

Tema: Se debe exigir al novio pruebas de fe ciega en el amor que jura.

OPORTO LAS PALMERAS

PIDASE EN TODAS PARTES

Ernesto Vidaurre Blanlot

Agente General

AGUSTINAS 1084

TELEFONO 380, ESTACION

7269-49-h

Sábado: SOLAMENTE UNA MUJER. - Programa Traver

Teatro Brasil

Cine de primera clase. Solamente películas extraordinarias de todas las casas. Calefacción modelo. Orquesta de

6 PROFESORES

Dirigida por el maestro Solar.

HOY, Tarde y Noche.—Funciones de moda.—Platea, $ 2; balcón, $ 1.20.—6.a y 7.a audiciones del eximio violinista

WERNER FISCHER

acompañado por el pianista Julio Rossel. — El biógrafo presentará: Tarde: **EL TRIUNFO DEL HONOR**, por **Susana Grandais**. Programa Emp. de Teatros y Cinemas. — Noche: **SU ALTEZA REAL**. Brillante comedia World. Programa North American Film Servicio.

Mañana, Tarde y Noche: **JUDEX**. La serie aristocrática Gaumont, superior a "Los Vampiros", e interpretada por los artistas más queridos de París.

Sábado: SOLAMENTE UNA MUJER

TEATROS

Municipal

Anna Pavlowa.—Anoche hizo Madame Pavlowa su tercera representación de abono.

Se inició el espectáculo con el "ballet" dramático en un acto, titulado "Amarilla", obra de gran concepción poética, en que se pintan, con singular precisión, las tribulaciones de una pobre e ilusa gitanilla. El bailable está amablemente musicado, con producciones de Gordard y Drigo.

La obra gustó y fué aplaudidísima, y en especial, por cierto, la excelente actuación de Madame Pavlowa.

El segundo lugar en la velada estuvo reservada a "La noche de Valpurgis", "ballet" sacado del Fausto de Gounod que, aunque es de rigor, en otras partes, en la representación de la ópera, aquí, nunca, creemos, se acostumbra representarlo.

El bailable es, sin embargo, felizmente ampliado por Ivan Clustine y precedido de un preámbulo, bastante interesante

Ningún concepto, que no sea de elogio, podemos adjudicar a la versión que se nos dió de él. Todo: decorados, indumentaria, coreografía y musicalidad pareciónos excelente.

La intervención de la Pavlowa y de Volinine merecieron los más espontáneos y nutridos aplausos. Y la armonía y belleza del conjunto fué apreciada, por el público, en su justa medida.

La tercera parte del programa, como de costumbre, fué dedicada a las espléndidas "Diversiones". Fueron éstas en el número de siete, pero llamaron especialmente la atención "La muerte del Cisne", felizmente interpretada por la Pavlowa y la encantadora Danza Holandesa de Grieg, desempeñada por la señorita Colenette y Varjinski.

Hoy la troupe Pavlowa descansa. Mañana habrá una función fuera de abono, que se efectuará a las 5.45 P. M. Con esto la empresa ha querido favorecer también a las muchas familias que por varios motivos, no pueden asistir a las funciones de noche. El programa del Viernes está constituído por la "Invitación a la Danza" de Weber, La bella dormida en el bosque de Tschaikowski, y 6 diversiones.

Teatro Santiago.—Una bonita función de beneficio tuvo anoche el barítono chileno, Joaquín Pibernat, quien caracterizó con acierto las partes de Simón en "La Tempestad"; el Freddy, del segundo acto de "La Princesa del Dollar", y el Giusepini de "El Dúo de la Africana", siendo muy aplaudido por la concurrencia, así como los demás elementos que colaboraron en la interpretación de los diversos números del programa.

En la vermouth de hoy, Aída Arce cantará la parte protagonista en la zarzuela del maestro Jiménez, "El Barbero de Sevilla".

Por la noche, sube a escena la vieja y hermosa opereta "La Mascotta", del maestro Audrán, que presenta muy bien esta compañía.

Próximamente estreno de la versión castellana de la opereta "Adiós, Juventud".

Conciertos

El trío de Barcelona.—Esta tarde, como lo digimos ayer, se realizará en el Municipal el tercer concierto de los ofrecidos por el trío de Barcelona. La hora fijada son las 6 1|4 de la tarde, y las obras incluídas en el programa, las siguientes: un trío de Hayden, el en sol; otro de Rachmaninoff; un Andante con moto de Cesar Franck y las seguidillas Gitanas de Arbós, el reputado director de la Filarmónica de Madrid.

Concierto Llobet.—Esta tarde, a las 6 P. M., se efectuará en el Teatro Dieciocho, un concierto del eximio guitarrista, que tantos aplausos nos ha merecido, señor Miguel Llobet.

El programa es el siguiente:

Primera parte.—1. Dos menuets, Sor; 2. Andante, Sor; 3. Romanza, Mendelssohn; 4. Granada, Albeniz; 5. Nocturno, Chopin; 6. Darza española N.o 7. Granados.

Segunda parte.—1. Don Giovanni, Mozart; 2. Cajita de música, Tárrega; 3. Scherzo Gavota, Tárrega; 4. Barcarola, Mendelssohn; 5. Tonadilla, Granados; 6. Dos preludios, Chopin; 7. Gran Jota, Arcas -Llobet.

Concierto Manjón.—Como lo hemos anunciado, mañana Viernes 19, a las seis de la tarde, dará su 7.o concierto este conocido guitarrista.

El programa de esta audición lo publicaremos mañana.

Notas sueltas

La Compañía Vitale.— Se encuentra actuando con **gran éxito** en el Urquiza de Montevideo, la Compañía de operetas que dirige el cav. Vitale, que por tanto tiempo fué nuestro huésped.

Tomamos de "El Siglo" las líneas que se refieren a este conjunto:

"Concurridísimo en extremo ha estado en estas últimas noches el teatro de la calle Mercedes, donde la compañía de Vitale sigue triunfando facil y positivamente. La novedad de las representaciones efectuadas ha sido el estreno de la opereta "Sangue polacca", muy superior de todo punto de vista a "Su alteza baila el vals". Es "Sangue polacca" una de las operetas de más sólida contextura musical de cuantas se han estrenado en estos últimos tiempos. amén de poseer un libreto interesante y limpio de las tonalidades "verdátres" que vienen singularizando las modernas producciones en el escabroso terreno de la ópera cómica".

Cinematógrafos

"La Semana Cinematográfica". — Ha aparecido el número 11 de esta revista. Como de costumbre, trae un escogido material de lectura y numerosas fotografías, entre las que figuran en primer término las de Mollie King, Alberto Capozzi y Mabel Normand.

"Judex el vengador".—Ayer tuvimos ocasión de ver esta nueva edición de los renombrados establecimientos Gaumont, de París, en la exhibición privada que para la prensa dió la Compañía Italo Chilena, propietaria del film que nos ocupa.

Desde las primeras escenas pudimos apreciar la bondad del nuevo exponente de la cinematografía francesa, hasta comienzos de la guerra, la más adelantada en el novel arte.

El argumento está basado en la interesante novela del mismo nombre, original de los escritores Louis Feuillade y Arthur Bernede, y que al ser arregladas para escena muda ha ganado en emotividad y sensación, resultando una trama interesante, exenta de esos chocantes misterios que forman el fuerte de las películas en series y que en la mayoría de los casos son absurdos.

La presentación y fotografía sencillamente magníficos. La interpretación resulta de todo punto soberbia, mereciendo especial elogio los aplaudidos artistas franceses René Cresté—Judex—Leubas y Levesque y las hermosas actrices Ivette Andreyer, Musidora y Darío.

Podemos adelantar a nuestros lectores, que "Judex" se estrenó con éxito en el Colón de Valparaíso, la semana pasada Hoy se estrena en el Teatro Septiembre.

Cine Alhambra.—El clásico letrerito "No hay más localidades", fué enarbolado ayer en este cine con motivo del estreno de la famosa serial Pathé "El guante de la muerte". Hemos asistido a su exhibición, y en verdad la réclame hecha a esta cinta, no es exajerada. Su argumento que se aparta de lo vulgar en este género de películas, es de un interés enorme y siempre creciente.

En vista de la cantidad de público que no pudo asistir ayer al estreno por falta de localidades, hoy tarde y noche se repiten las mismas tres primeras series.

Para mañana, se anuncia el Viernes de Moda, con el estreno de la Fox, "La ley violada", de la que es protagonista William Farnum.

"Justicia de mujer". — Esta obra francesa de la que es autor el conocido literato Da Leseur, y que fué premiada en la Comedia Francesa, ha sido traducida al cinematógrafo, y su estreno lo anuncia el Alhambra para el Sábado.

Sus protagonistas son Diana Karene y Alberto Capozzi, dos artistas ventajosamente conocidos.

Comedia.—En la especial, a las 6.15 y en la nocturna a las 9.20, se exhibe una hermosa película editada con todo lujo y propiedad por la famosa Casa World. Se titula "El camino difícil".

El argumento de esta film se basa en el sacrificio que hace una joven de sus más queridos ensueños de amor para casarse con el hombre rico, impuesto por la madre derrochadora, para así poder mantener su vida de lujo.

Teatro Septiembre.—Hoy, tarde y noche, se estrenan en el Teatro Septiembre los dos primeros capítulos de "Judex", la novela de Bernede y Feuillade, llevada al cinematógrafo por la Casa Gaumont, considerada como la primera manufactura europea y editora de "El Pillete de París" y "Los Vampiros", que tanto éxito obtuvieron.

Interpretan la vista los más afamados artistas de París, Mlles. Andreyor, Musidora e Ivonne Marie y Levesque, Leubas, Mathe, etc.

Mañana, tarde, beneficio de los estudiantes de medicina.

Noche, "Solamente una mujer", sentimental.

Teatro Brasil.— Hoy se efectúan las funciones de moda de este cine, con el concurso del violinista, profesor Werner Fischer. Como ya lo hemos dicho, estas funciones de los Jueves son favorecidas por un público numeroso.

Werner Fischer tocará en la tarde "Leyenda de Weiniawsky" y "Gitanillas", de Sarasate, trozos que gustaron mucho en las veladas. En la noche estrenará el concierto completo de Weiniawsky, en mí menor, que le ha valido un triunfo en Valparaíso.

Como parte cinematográfica se pasará en la tarde "El delantal blanco", por Susana Grandais, y "Su alteza real", en la noche.

Mañana se estrenará la primera función del folletín Gaumont "Judex".

Teatro Unión Central.— Con motivo de la audición del quinteto musical dirigido por el conocido concertista señor Salinas un buen público asistió ayer a las funciones de vermouth y noche en las que se exhibió la película "Visión trágica".

Para hoy se anuncia en ambas secciones la interesante film llena de novedad "El rastro del ladrón". Amenizará la función el quinteto musical Salinas.

Teatro Novedades. — Hoy día de moda, dos funciones: en la tarde, Fox presentará a June Caprice en "Locuras, caprichos y Fantasías". Noche, estreno Pathé drama social "La vagabunda", interpretado por la actriz Mlle. Musidora. Doscientas hermosas mujeres lucen los atavíos más elegantes y lujosos de invierno de última creación. Mañana tarde y noche, "Thais" por Mary Garden.

Teatro Dieciocho.— La empresa de este teatro, en vista del éxito que tiene con los Jueves de moda, ha preparado para hoy un interesante programa musical con el primer concierto del guitarrista Miguel Llobet, quien interpretará el más escogido programa de su repertorio.

Nocturna a las 9 y media se reprisa la elegante película, interpretada por Mabel Normand, "Esquivando un millón".

Mañana tarde y noche, estreno "La venganza de una corza", por Olga Petrova.

Sábado noche, estreno "Un grano de arena".

Garden Theatre.—"El guante de la muerte o la mano oculta".—En las funciones especial y nocturna de este teatro serán estrenadas las tres primeras series de esta nueva película, dividida en 15 episodios y editada por la casa Pathé de Nueva York. El argumento se debe a la pluma de Arthur B. Reeves y Charles Logue.

Esta vista es interpretada por 4 artistas de primera fila, la actriz Arline Pretty, conocida del público en "El reino secreto"; la hermosa Doris Kenyon, **Mahlon Hamilton y** Sheldon Lewis.

Las series que hoy se estrenan se titulan: El cofre del emperador, Las joyas falsas y La isla del terror.

Teatro Delicias.— En especial y nocturna estrena el valioso drama según la obra de Ibsen "Los espectros", en la que toman parte los más aplaudidos artistas americanos.

Teatro Politeama.— Sigue siendo este teatro muy favorecido por el público. Hoy se estrenará la obra "Flor de Histeria o Justicia de mujer", de la que son principales intérpretes Diana Karene y Alberto Capozzi. El tema es poético y tiene por escenario hermosos paisajes de Italia y Suiza.

Mañana 4.o día de moda, concierto por la orquesta Rada.

American Cinema.— Esta espaciosa sala dará hoy en la noche la primera jornada de la obra editada por la casa Pathé, "Los trabajadores del mar", según la novela de Víctor Hugo, que ha sido llevada al cine con propiedad.

Mañana la segunda y última jornada.

Teatro Iris.—Castro 130. — Este teatro anuncia para hoy en sección especial y nocturna, el estreno de las series 4.a, 5.a y 6.a de la notable película de aventuras "El secreto del bosque", interpretada por la actriz Elena Holmes.

Mañana Viernes dos estrenos: en especial "El brujo", por el actor de la Comedia Francesa Mr. Alcover; en la nocturna el drama "La revancha", por el actor americano Bryant Washburn.

Mundial Cinema.— Plaza Almagro. —Fox presenta hoy, en esta sala la historia de un loco amor, interpretada por June Caprice; el título de la cinta es: "Locuras, caprichos y **fantasías**".

BOX

Carlos Donoso.—A este boxeador se le necesita con urjencia en Galería Alessandri 16-A.

Arancibia-Muñoz.—Carlos Arancibia, repuesto ya del accidente sufrido durante su entrenamiento, como lo declara el doctor Aldunate Bascuñán en su certificado, hará el Sábado próximo su pelea a 15 rounds, concertada con Pablo Muñoz.

El certificado médico dice así:

"El infrascrito ha examinado hoy a las cinco P. M., después de un trabajo fuerte de 15 rounds, al boxeador Carlos Arancibia, y encuentra que la mano que tenía enferma, nada ha sufrido; está, por consiguiente, en buenas condiciones para efectuar el Sábado próximo la pelea que tiene pendiente con Pablo Muñoz.—(Firmado): **Dr. Aldunate Bascuñán.**—Santiago, Julio 17 de 1918".

Mañana

VIERNES HUMANITARIO

Vendemos a precio rebajado Pasta dentífrica

KOLINOS

RECETAS 50 °/o Menos

que en cualquier otro establecimiento

FARMACIA

LA HUMANITARIA

268 Ahumada 268

(Entre Agustinas y Huérfanos)

Consulten Nuestros Precios

5267-18-g

LLEGADA

De los Submarinos

Trenes de excursión a Valparaíso

Durante los días 20 al 22 del presente mes, habrá el siguiente servicio de trenes de excursión entre Mapocho y Valparaíso, con tarifa rebajada como sigue:

1.a clase, ida y regreso.	$ 15.00
3.a clase, ida y regreso.	5.00

De Mapocho a Valparaíso

Sábado 20.-Tren A: Sale a las 6.30 A. M. y llega a las 11.15 A. M.
Sábado 20.-Tren B: Sale a las 8.30 A. M. y llega a la 1.10 P. M.
Sábado 20.-Tren C: Sale a las 12.10 P. M. y llega a las 5.05 P. M.
Sábado 20.-Tren D: Sale a las 2.20 P. M. y llega a las 7.00 P. M.
Domingo 21.-Tren E: Sale a las 6.30 A. M. y llega a las 11.15 A. M.
Domingo 21.-Tren F: Sale a las 8.30 A. M. y llega a la 1.10 P. M.

Valparaíso a Mapocho

Sábado 20.-Tren G: Sale a las 5.50 P. M. y llega a las 10.50 P. M.
Sábado 20.-Tren H: Sale a las 7.05 P. M. y llega a las 12.22 A. M.
Domingo 21.-Tren I: Sale a las 5.50 P. M. y llega a las 10.50 P. M.
Domingo 21.-Tren J: Sale a las 7.05 P. M., y llega a las 12.22 A. M.
Domingo 21.-Tren K: Sale a las 8.00 P. M. y llega a la 1.00 A. M.
Domingo 21.-Tren L: Sale a las 8.50 P. M. y llega a las 2.00 A. M.
Lunes 22.-Tren M: Sale a las 6.10 A. M. y llega a las 11.15 A. M.
Lunes 22.-Tren N: Sale a las 7.50 A. M. y llega a la 1.06 P. M.

Prevenciones al público

Los pasajes para estos trenes estarán a disposición del público desde el Viernes 19 en la boletería de la Estación Mapocho y no se venderán fraccionados para ida o regreso, sino para ambos viajes en conjunto.

Toda persona que desee tomar pasaje en estos trenes, deberá indicar en la boletería tanto el tren que desea utilizar de ida como de regreso, y recibirá dos boletos, que sólo serán válidos para los trenes que haya elegido.

Estas medidas se toman en beneficio del público, pues tienen por objeto evitar aglomeraciones en los trenes.

EL DIRECTOR GENERAL.

5262-21-g

AVISOS DE CRONICA

TEATRO MUNICIPAL

Empresa concesionaria: R. Salvati

HOY JUEVES 18 de JULIO de 1918

A las 6.15 P. M. en punto

3er. Concierto del

TRIO DE BARCELONA

Ricardo Vives (piano); Mariano Perelló (violín); J. Pedro Marés (cello).

ANNA PAVLOWA

Esta noche descanso. — Mañana Viernes a las 5.45 P. M. gran función extraordinaria vespertina.

TEATRO SANTIAGO

Empresa Teatral del Pacífico

Compañía Española de Operetas

AIDA ARCE

HOY JUEVES 18 DE JULIO DE 1918, HOY

Tanda Vermouth a las 6.15.— La zarzuela en un acto y tres cuadros de Perrin y Palacios, música del maestro Jiménez:

EL BARBERO DE SEVILLA

Protagonista: Aída Arce.

Noche a las 9.15 en punto.—Exito colosal de esta Compañía. Se representará la hermosa opereta en tres actos, música del maestro Edmundo Audran:

LA MASCOTA

Protagonista: Aída Arce.

Próximamente estreno ADIOS JUVENTUD.

GARDEN THEATRE
EL GUANTE DE LA MUERTE

O LA MANO OCULTA

suprema vista en series de la casa Pathé de N. Y., hermoso romance de amor y drama de aventuras misteriosas y enigmáticas, que sobrepasa todo lo hecho hasta la fecha, interpretado por 4 grandes artistas, las hermosas y elegantes Arline Pretty y Doris Kenyon, Mahlon Hamilton, perfecto tipo de belleza varonil, y Sheldon Lewis (Garra de hierro).

La empresa pagará un premio a la persona que adivine quién es el guante de la muerte. Las tres primeras series serán estrenadas en las funciones especial y nocturna de HOY del

TEATRO NOVEDADES

CUETO 257

HOY — DIA DE MODA — HOY

Calefacción, orquesta, buenas vistas

Tarde 6 1|4. Estreno Fox: **LOCURAS, CAPRICHOS Y FANTASIAS.**

Noche 9.15. Artístico y social estreno Pathé: **LA VAGABUNDA.**

Intérprete, la hermosa Musidora.

No se suspende ninguna función por mal tiempo.

Mañana "Thais", por Mary Garden. —Sábado: "La isla deseada", Fox, y Domingo noche, "El guante de la muerte".

TEATRO POLITEAMA

HOY JUEVES

los distinguidos artistas italianos

DIANA KARENE Y ALBERTO CAPOZZI

en

FLOR DE HISTERIA

O

JUSTICIA DE MUJER

Mañana día de moda

VISION TRAGICA

VILASRUBIAS HNOS.

TEATROS Y BIÓGRAFOS

Salones de sesiones. Fabricamos butacas (sillones) las más elegantes, muy cómodas, resistencia incomparable. Muebles de laqué plegadizos y fijos de varias clases. — **Villavicencio 342.**— Casilla 3145.

31-g

A. MORA P. DENTISTA ESTADO 136

Rafael Urquieta S.
DENTISTA
Trabajos rápidos. Agustinas 853.

ALVARINO PONCE
DENTISTA
Cirugía y enfermedades de la boca.—Bandera 537. Teléfono 776.

J. Denis Lay Dentista
AHUMADA 68
Teléfono 2013

FARMACIA y DROGUERIA CENTRAL
Estado 349, al lado de la casa Gath y Chaves.

EL PISCO
Luis Hernández
LO VENDE
ALFREDO BLANCHARD
en BANDERA 176

CONCURSO

LA CORBATINERA, en su deseo siempre creciente de novedades en su ramo, ha creado una nueva forma de lo más elegante y chic que imaginarse pueda; al objeto de que el nombre de la nueva corbata responda a su belleza, llama a concurso a todos los amantes de la estética y adorno, agradeciéndoles su ayuda y premiando el nombre escogido con UNA ELEGANTE COLECCION DE CORBATAS ALTA NOVEDAD.

LA CORBATINERA. - ESTADO 266

DIRIGIRSE A CASILLA 1889

COMEDIA
BIOGRAFO CONCIERTO
El Cine de lujo. Los mejores estrenos. La mejor orquesta. La mejor proyección.
CONFORTABLE CALEFACCION

HOY – Especial, a las 6.15, y Noche, a las 9.20
ESTRENO de una hermosa película editada por la famosa Casa WORLD, titulada:
EL CAMINO DIFICIL
Palcos $ 6. -
Platea $ 1.50
Cuyo conmovedor tema se basa en: el sacrificio que hace una joven de sus más queridos ensueños de amor para casarse con el hombre rico impuesto por la madre derrochadora, para así poder mantener su vida de lujo.

Mañana Viernes de Moda
A la las 6.15:
UN GRANO DE ARENA
A las 9.20.—Gran estreno Goldwyn:
POLLY DEL CIRCO
Brillante creación de la hermosa MAE MARSH.

Muy próximamente Goldwyn presentará su gran producción: LA SUBASTA DE LA VIRTUD.

CONGRESO NACIONAL

CAMARA DE SENADORES

(Versión oficial)

Sesión 16, ordinaria, en 17 de Julio de 1918

Presidencia del Sr. Tocornal

Asistieron los señores Aldunate Solar, Alessandri, don Arturo; Ariztía, Barrios, Barros Errázuriz, Besa, Bruna, Claro Solar, Correa Ovalle, Charme, Echenique, Escobar, Feliú, Freire, Gatica, González Julio, Lazcano, Lyon, Mac-Iver, Ovalle, Quezada, Rivera, Torrealba, Urrejola, Valderrama, Valenzuela, Varas, Yáñez y Zañartu.

Se aprobó el acta de la sesión anterior.

Se dió cuenta de un mensaje del Presidente de la República, en que propone un proyecto que autoriza la inversión de las sumas de $ 3,333.33 y $ 400, oro de dieciocho peniques, en pagar las cuotas y en otros gastos que le corresponden a Chile, como adherente a la Oficina de Higiene Pública de París.

PRIMERA HORA

El señor TOCORNAL (presidente).—No habiendo asunto de que tratar se suspende la sesión hasta las cinco de la tarde.

Se suspendió la sesión.

SEGUNDA HORA

Elección de Chiloe

El señor TOCORNAL (presidente). — Continúa la sesión.

El señor SECRETARIO. — En la sesión de ayer quedó aprobada la proposición de nulidad formulada por la mayoría de la comisión respecto de la elección habida en las siete mesas del departamento de Castro, que anuló también la Cámara de Diputados; tomada la votación respecto de la elección habida en las otras diez mesas del mismo departamento, se produjo empate de votos por dos veces sucesivas.

El señor TOCORNAL (presidente).—En conformidad al Reglamento, corresponde votar nuevamente si se acepta o no la proposición de nulidad de la elección habida en diez de las mesas del departamento de Castro.

Supongo que el honorable senador por Valparaíso insistirá en que la votación sea nominal.

El señor RIVERA. — Sí, señor presidente.

El señor TOCORNAL (presidente).—En votación.

—Recogida la votación entre treinta y tres señores senadores, siendo diecisiete la mayoría absoluta, resultaron dieciséis votos por la afirmativa y dieciséis por la negativa, habiéndose abstenido de votar un señor senador.

Votaron por la afirmativa, los señores: Alessandri, don Arturo; Barrios, Bruna, Edwards, Escobar, Feliú, Freire, Gatica, González, Mac-Iver, Madrid, Quezada, Rivera, Torrealba, Valderrama y Yáñez.

Y por la negativa, los señores: Aldunate, Ariztía, Barros, Besa, Bulnes, Claro, Correa, Charme, Echenique, Lazcano, Lyon, Ovalle, Urrejola, Valenzuela, Varas y Zañartu.

Se abstuvo de votar el señor Tocornal.

El señor TOCORNAL (presidente).—Queda, en consecuencia, rechazada la proposición de nulidad.

Corresponde votar si se acepta o no la proposición de nulidad de la elección del departamento de Quinchao, formulada en el informe de mayoría.

—Recogida la votación entre treinta y tres señores senadores, siendo diecisiete la mayoría absoluta, resultaron dieciséis votos por la afirmativa, y dieciséis por la negativa, habiéndose abstenido de votar un señor senador.

Votaron por la afirmativa, los señores: Alessandri, don Arturo; Barrios, Bruna, Edwards, Escobar, Feliú, Freire, Gatica, González, Mac-Iver, Madrid, Quezada, Rivera, Torrealba, Valderrama y Yáñez.

Y por la negativa, los señores: Aldunate, Ariztía, Barros, Besa, Bulnes, Claro, Correa, Charme, Echenique, Lazcano, Lyon, Ovalle, Urrejola, Valenzuela, Varas y Zañartu.

Se abstuvo de votar el señor Tocornal.

El señor TOCORNAL (presidente.)—En consecuencia, queda rechazada la proposición.

El señor SECRETARIO. — El artículo 3.o del proyecto de acuerdo del informe de mayoría, ha sido sustituído, según el informe complementario presentado con posterioridad por la misma mayoría, por el siguiente:

"Artículo 3.o Una ley especial determinará la manera y forma de renovar los procedimientos electorales en los departamentos de Castro y Quinchao, para la elección de senador".

El señor TOCORNAL (presidente).—Después de la resolución que el Senado acaba de tomar, parece que no hay necesidad de poner en votación el artículo a que se ha dado lectura.

El señor ALDUNATE. — En realidad el artículo que acaba de leer el señor Secretario, no podría ser votado aún dentro del criterio de la mayoría de la comisión, porque se refiere a la nulidad de la elección de los dos departamentos, y la situación actual no es ésa. Hasta este instante sólo se ha anulado la elección de siete mesas del departamento de Castro, y por consiguiente, la proposición final del informe de mayoría debería ser reformada con arreglo a la situación creada por las votaciones que han tenido lugar.

Según la ley de elecciones, cuando se declara la nulidad de la elección en algunas mesas, debe determinarse si la nulidad influye o no en el resultado general de la elección, para lo cual hay que hacer los cómputos del caso con arreglo a las disposiciones pertinentes de la misma ley.

En el caso presente tal vez no podríamos hacer los cómputos correspondientes en el momento actual, porque para el efecto tendríamos qu conocer el número de inscritos que hay en los registros de las siete mesas cuya elección se ha declarado nula para poder sumarlo con el número de votos que ha obtenido cada candidato, a fin de saber si la nulidad influye en el resultado general.

Por esto creo que lo mejor sería encargar este estudio a la comisión, a fin de que nos proponga lo que corresponda en conformidad a la situación creada por las votaciones habidas. Por mi parte formulo indicación en ese sentido.

El señor BULNES. — No hay necesidad.

El señor TOCORNAL (presidente). — Si al Senado le parece, la mesa podría hacer los cómputos inmediatamente.

En cuanto al artículo 3.o que se acaba de leer, podría darse por retirado, si no hay inconveniente.

Queda así acordado.

El señor SECRETARIO. — El informe de minoría dice en el preámbulo lo siguiente:

"Sin entrar a apreciar estas afirmaciones, de uno y otro lado, es del caso tomar en cuenta que el total de votos caídos en las siete mesas es de 991 y como eliminada esa votación el señor Ochagavía queda aún con 1,083 votos de mayoría sobre el señor Bello Codesido aún poniéndose en el caso imposible de que todos sufragaran por el señor Bello, no alcanzaría éste a igualar los votos del señor Ochagavía y la nulidad que por esta causa se declara, no modificaría el resultado de la elección".

El señor CLARO SOLAR.—Pero en el momento actual no sabemos cuál es el número de los inscritos, en las siete mesas del departamento de Castro, cuya elección se ha declarado nula.

El señor TOCORNAL (presidente).—Si al Senado le parece, podríamos proceder en la forma que ha indicado el honorable senador por O'Higgins; pero debo advertir que todavía no se ha designado el personal de las comisiones.

El señor QUEZADA. — La mesa podría hacer el cómputo y comunicarlo oportunamente a la Cámara.

El señor TOCORNAL (presidente).—Parece que hay acuerdo en el sentido de facultar a la mesa para que haga los cómputos del caso y los comunique a la Cámara en la sesión próxima.

Si no hay inconveniente, quedará así acordado.

Acordado.

No habiendo otro asunto de que tratar, se levanta la sesión.

Se levantó la sesión.

CAMARA DE DIPUTADOS

Presidencia del señor Rosselot

—Se abrió la sesión a las 4.15 P. M.

—Se leyó y fué aprobada el acta de la sesión anterior.

Cuenta

—Se dió cuenta de un oficio de la Comisión Especial de Salitre en que comunica que ha elegido presidente al señor Ramírez Frías.

Petición de datos

El señor PROSECRETARIO. — El señor Rivas Vicuña don Manuel pide que se oficie al señor Ministro de Hacienda a fin de que se sirva remitir a la Cámara los informes oficiales producidos este año sobre el Banco Garantizador de Valores de Santiago.

Conciliación y arbitraje obrero

—Se puso en discusión el proyecto sobre conciliación y arbitraje obrero; hablaron los señores Blanlot Holley, O'Ryan, Rivas Manuel y Errázuriz Tagle, y quedó retirado de la tabla de fácil despacho, a petición del primero.

Estación del Barón

El señor BRIONES LUCO (Ministro de Industria y Obras Públicas). — Da algunos datos sobre la construcción de la estación del Barón en Valparaíso, pedidos por el señor Irarrázaval don Arturo, asegurando que en el segundo semestre se le dará gran impulso.

Caminos y ferrocarriles

El señor BRIONES LUCO (Ministro de Industria y Obras Públicas). — El honorable diputado por Caupolicán, señor Lezaeta, hizo observaciones generales sobre la necesidad de hacer varias líneas férreas, como la de Las Cabras a San Antonio, y otras, en lo cual acompaña sinceramente al señor diputado; pero a medida que lo permitan los recursos del Erario.

Respecto del ferrocarril de Iquique a Pintados, a que especialmente se refirió el honorable señor Lezaeta, quiere declarar que este asunto fué resuelto por un gobierno anterior y consultados los fondos en la ley de Enero de 1917.

El actual Gobierno sólo ha llevado a cabo la ley, lo que ha hecho con especial agrado, porque se sabe que se trata de una obra impostergable.

Respecto de los caminos, sólo quiere decir que el actual ítem es muy escaso; sólo de 900,000 pesos. Este año procurará que sea un poco mayor, tal vez de 1 millón 200,000 pesos.

El señor LEZAETA. — ¿Y no se podría traer un suplemento?

El señor BRIONES LUCO (Ministro de Industria y Obras Públicas). — Eso lo dirá el señor Ministro de Hacienda, si hay fondos.

Protección a la minería

El señor BRIONES LUCO (Ministro de Industria y Obras Públicas). — En orden a las observaciones del señor Menchaca sobre protección a la minería en las provincias del norte y en especial a la de Coquimbo, declara que está de acuerdo con Su Señoría en que este problema es urgente, porque la situación de la minería es difícil en todo el norte y en Coquimbo es sencillamente angustiosa.

Para atender a esta situación el Ministerio organizó un cuerpo compuesto de los diversos empleados de las secciones de mineralogía y geología, a fin de que marchen de acuerdo en cuanto al problema de proteger la industria de la minería en las provincias del norte y piensa encomendar la labor de reconocimientos al distinguido ingeniero señor Javier Gandarillas.

El proyecto de los honorables diputados señores Irarrázaval y Menchaca y el del honorable diputado señor Oyarzún, merece la atención del Gobierno.

Desde luego, se pone a disposición de la Comisión respectiva.

Jornada de ocho horas

El señor BRIONES LUCO (Ministro de Industria y Obras Públicas). — Respecto de la implantación de la jornada de ocho horas, a que se refirió el señor O'Ryan, debe decir que el Director de los Ferrocarriles estudia la forma de llevarla a cabo. Los obreros de la Maestranza no trabajan más de 8 horas diarias; por lo tanto para ellos la implantación de la jornada de 8 horas no es urgente; pero lo es para otros empleados.

Aunque el Director de Ferrocarriles le ha dicho que esta reforma importará 700 ú 800,000 pesos, promete activar este negocio.

Ferrocarril de Iquique a Pintados

El señor BRIONES LUCO (Ministro de Industria y Obras Públicas). — El señor Cruzat Vicuña pidió antecedentes sobre el rechazo de las propuestas para la construcción del ferrocarril de Iquique a Pintados; llegarán mañana.

Mientras tanto, se hace un deber en declarar que, al rechazar esas propuestas, ha procedido en defensa del interés fiscal, aunque haya de herir intereses particulares.

Creación de una Segunda Sala en la Corte de Valparaíso

El señor SEÑORET. — Funda un proyecto que ha presentado en unión del señor Claro don Emilio, para crear una Segunda Sala en la Corte de Valparaíso.

El señor AGUIRRE CERDA (Ministro de Justicia e Instrucción Pública). — Estudiará el proyecto y, puesto que tiende a perfeccionar la administración de justicia, se hará un deber de apoyarlo en el momento oportuno.

Servicios de Instrucción Pública

El señor AGUIRRE CERDA (Ministro de Justicia e Instrucción Pública). — Ruega al señor presidente que anuncie para la tabla de fácil despacho de una sesión próxima el suplemento al presupuesto de Instrucción Pública, que consulta fondos para la creación de nuevas escuelas y ayudantías, para pagar la gratificación al preceptorado, y cumplir contratos pendientes sobre reparación de edificios.

Listas negras. — Reglamentos consulares norteamericanos

El señor CLARO (don Emilio). —Continúa atacando la institución de las listas negras y haciendo ver los perjuicios que causa.

Pide al señor Ministro de Relaciones que envíe las reclamaciones pendientes en el Ministerio sobre las listas negras, los documentos que entregó al Embajador Bunsen y los reglamentos norteamericanos en vigencia, estimando que el señor Ministro desconocía la verdad de las cosas cuando dijo que esos reglamentos estaban suspendidos.

Sucesos de Castro. — Interpelación

—Continuó la interpelación sobre los sucesos de Castro.

El señor RAMIREZ FRIAS. — Continúa examinando el aspecto jurídico de las diferentes faces de la cuestión para llegar a la conclusión de que el señor Ministro del Interior no ha violado ley alguna y que, por lo tanto, no ha cometido ninguno de los siete delitos que se le imputan, los cuales sólo han existido en la fantasía que en los cerebros de los señores diputados interpelantes ha encendido la pasión política.

Cree que esta interpelación, tan despojada de toda base, ha tenido más bien por objeto llenar con interpelaciones, que se suceden una tras otra, como en cadeneta, la orden del día de las sesiones útiles de la Cámara, á fin de manifestar ante el país la impotencia de la mayoría para hacer obra fructífera.

Este es el fondo de la cuestión.

Por las razones que ha dado, termina proponiendo el siguiente proyecto de acuerdo:

"La Cámara, oídas las explicaciones del señor Ministro del Interior, relativas a la interpelación formulada por el honorable diputado por Llanquihue, acuerda pasar a la orden del día".

El señor GARCES GANA.—Hace el examen legal de los cargos hechos al señor Ministro del Interior en la esperanza de que los señores diputados interpelantes se habrán de convencer de que los actos del señor Ministro han sido perfectamente ajustados a la Constitución y a las leyes.

El señor REYES DEL RIO. — Estima que el señor Ministro no sólo ha cumplido con las leyes al proceder como ha procedido, sino que ha consultado el espíritu que es inherente a la letra de la ley, al buscar en forma amistosa y dentro de las buenas relaciones que deben existir entre los poderes públicos, la manera de que no fuera a Castro un Ministro visitador que a todas luces iba a provocar perturbaciones del orden público.

—Quedó con la palabra.

—Se levantó la sesión a las 7 P. M.

LA ALMORRANAS SE CURAN EN 6 A 14 DIAS

Se garantiza que el UNGUENTO PAZO curará las Almorranas, simples, sangrantes con picazón o externas, en 6 a 14 días o se devolverá el dinero. Hecho por la PARIS MEDICINE Co., St. Louis, E. U. de A.

LA ESCUADRILLA DE SUBMARINOS

EL SABADO, A LAS 2 DE LA TARDE. FONDEARA EN VALPARAISO

Concurrirá el Presidente de la República y Ministros de Estado

Invitación al Cuerpo Diplomático

SERVICIO DE TRENES ESPECIALES

El Viernes próximo llegarán a Quinteros, puerto en donde harán carbón, el "Chacabuco" el "Angamos" y la escuadrilla de submarinos. El Sábado, a las dos de la tarde, estará fondeada en Valparaíso esta división.

Es increíble el entusiasmo que reina en esa ciudad por recibir en forma digna, a los marinos que traen estos nuevos y eficientes elementos para la defensa nacional.

Todas las embarcaciones que hay en Valparaíso, susceptibles de servir para el caso, saldrán mar a fuera, engalanadas con un empavezado completo, a recibir a los submarinos.

En la tarde del día de la llegada habrá en el Club Naval una gran recepción. Nuestra sociedad se prepara por otra parte, para festejar en una forma brillante, a los jefes y oficiales de la división de submarinos.

El pueblo de Valparaíso también organiza fiestas para recibir a las tripulaciones.

Asistencia del Presidente de la República y Ministros de Estado

A la llegada de los submarinos a Valparaíso, concurrirá el Presidente de la República, acompañado de los Ministros de Estado.

También han sido invitados los miembros del Cuerpo Diplomático residente y otras personalidades.

Trenes especiales a Valparaíso

La Dirección de los Ferrocarriles del Estado movilizará todo el equipo existente en la Sección para hacer correr numerosos trenes especiales de pasajeros a Valparaíso, el Sábado y Domingo venideros, dando así las facilidades que son posibles a las personas que deseen trasladarse de Santiago al vecino puerto para presenciar la llegada de la escuadrilla de submarinos chilenos, y visitarlos.

El valor del pasaje en estos trenes será un 40 o|o más bajo que la tarifa corriente.

Los trenes llevarán solamente carros de primera y de tercera clases, y no podrán llevar más pasajeros que los reglamentarios.

Se han concedido algunas preferencias a diversas sociedades obreras, boy-scouts, profesores de instrucción y estudiantes.

Las personas que deseen visitar las naves sumergibles, deberán proveerse de un permiso especial del Contralmirante señor Gómez Carreño.

Esta medida obedece a evitar la gran aglomeración de gente que se produciría en los submarinos si se diera libre acceso al público.

NECESITAMOS

dos caballeros jóvenes, bien relacionados en la sociedad y comercio para trabajar ratos desocupados artículo fácil. Sueldo y comisión. No importa estar ocupados.

GALERIA ALESSANDRI, Of. 27

5729-18-g

El incendio de anoche

Perjuicios que ocasiona.—Accidente a un bombero

Anoche, a las 10.10, se produjo un incendio en la calle San Pablo N.o 2996, esquina de Maipú, en el almacén de zapatería "El Pilar", de propiedad de don Honorato Bustos, el que fué reducido a prisión.

El fuego comenzó por la pieza escritorio del dueño, vecina al almacén, y tomó gran incremento, consumiendo totalmente el edificio que pertenecía al señor Moisés Echusy, Cónsul de Bolivia en Chile, residente en Brasil N.o 251.

La zapatería tiene un seguro por $ 58,000 en La República y en La Española.

Sufrió también perjuicios de consideración la propiedad de San Pablo N.o 2965 de la señora Carolina Avila v. de Gómez ocupada por un negocio de depósito de café, perteneciente a don Juan Pacheco, quien tiene un seguro por $ 4,000 en La Americana.

El interior de la casa que ocupaba el almacén de zapatería, era subarrendado por don Federico Guzmán Maturana y su familia. En los momentos del incendio el señor Guzmán, su esposa y cinco niños estaban ya recogidos, pero lograron ponerse en salvo.

Sufrió un accidente de asfixia el voluntario de la 3.a Compañía, don Guillermo Ruiz Tagle, quien fué trasladado a la Asistencia Pública.

Las Compañías de Bomberos acudieron con presteza al sitio amagado y después de un trabajo esforzado dominaron el fuego.

Tropa de la séptima comisaría resguardó el orden.

Consejo Superior de Higiene Pública

Reseña de la última sesión

Esta corporación sesionó últimamente.

Entre los asuntos de que trató el Consejo figura el relativo a la meningitis cerebro - espinal epidémica.

A este respecto, se leyó un telegrama del jefe de la Estación Sanitaria de Arica, en el cual da cuenta que el Gobernador Marítimo de Iquique le comunica que si el "Anyo Maru" no es fumigado en Arica no será recibido en aquel puerto, actitud que el mencionado jefe juzga contraria a la Convención Sanitaria de Washington de 1905, que es ley de la República.

El señor Corvalán expresa que, con motivo de estas incidencias, conviene dejar claramente establecido que las diversas medidas sanitarias que se adopten en los puertos del país deben ajustarse en todo a la norma fijada por las autoridades superiores en el ramo, las cuales, por cierto, obrarán siempre de acuerdo con los principios científicos modernos que rigen esta materia.

Después de la desinfección que se hizo a dicha nave en Balboa y en Callao, este proceder resulta contrario a la Convención Sanitaria de Washington, a la ciencia y a la libertad de comercio.

Según la teoría del doctor Dopter y de otros autores, la extensión de la epidemia está en relación con el número de portadores de bacilos, circunstancia que le hace pensar que la propagación por medio de los piojos no está absolutamente comprobada.

A continuación entró a ocuparse el Consejo de la comunicación del doctor Infante Valdés, jefe de la Sección de Medicina del Hospital "Roberto del Río", en la cual manifiesta que el suero antidiftérico fabricado en el Instituto de Higiene no tiene la suficiente eficacia.

Sobre este punto usó de la palabra el doctor Cádiz, quien manifestó que el suero tiene el mismo número de unidades anti-tóxicas que ha poseído siempre, es decir, 150 a 200 por centímetro cúbico.

Antes, en las instrucciones que llevan los frascos de suero, figuraba el número de unidades y fué suprimido en vista que la mayoría de los médicos se atiene a la dósis de suero en centímetros cúbicos y no al número de unidades anti-tóxicas; además, este dato sólo servía para confundirlos en el tratamiento de la enfermedad.

Las diferencias en las dósis recomendadas para el tratamiento de la difteria, se explican porque las unidades anti-tóxicas no guardan relación con el valor terapéutico del suero.

En cuanto a la preparación de suero concentrado, como se insinuó la idea en la sesión pasada, hace presente que no conoce en detalle la técnica de ese procedimiento por no hacerse en Francia, país en donde estudió. Además, este método presenta inconvenientes porque es necesario efectuar varias precipitaciones que pueden infectarlo, y, por consiguiente, a fin de prevenir este hecho, hay que agregar desinfectantes, los cuales contra-indican su uso en inyecciones intravenosas, que son los que ahora se usan con más éxito.

Por último, considera útil hacer presente que, de todas las instrucciones que acompañan a los sueros fabricados en las distintas naciones, la más completa y detallada es sin duda la del Instituto de Higiene.

Estima, asimismo, indispensable reiterar lo qu ha manifestado en otras ocasiones sobre la situación difícil porque atraviesa la Sección a su cargo, con motivo de las dificultades creadas por la guerra para la adquisición del material que se usa en la preparación de los sueros y de las vacunas.

El señor Ferrer usa de la palabra para insistir en la conveniencia de colocar en las etiquetas de los frascos el número de unidades anti-tóxicas, y termina rogando al doctor Montero se sirva indicar los resultados que obtuvo en el estudio clínico que hizo en el Hospital "Roberto del Río", sobre el punto en discusión.

El señor Montero manifiesta que, de los estudios que hizo en el Hospital mencionado, deduce que el suero es bueno, pues el único caso fatal que se produjo, fué en un enfermo que llegó al hospital al cuarto día de enfermedad y en un estado gravísimo.

El señor Maira hace diversas observaciones sobre la mejor manera de redactar las instrucciones que llevan los frascos de suero y piensa que podían agregarse algunas indicaciones en cuanto a la manera de tratar la anphiláxis.

El señor Cádiz dice que ya ha modificado varias veces estas instrucciones tomando en cuenta las observaciones que recibía de los médicos. Ahora piensa hacerlo una vez más y, teniendo en cuenta las opiniones expuestas en la sesión, indicará las unidades anti-tóxicas, pero recomendará siempre las dósis en centímetros cúbicos para el tratamiento, tal como se hace en los países en donde se usan los sueros naturales, no los concentrados.

Después de un cambio de opiniones sobre la materia entre varios señores consejeros, se acordó contestar al doctor Infante Valdés de conformidad con las ideas expuestas.

Dr. C. VALENCIA C.
DENTISTA
Santo Domingo, 1280.— Ayudante rPotésis Escuela Dental.—Puntualidad y eficiencia.

La cuestión del petróleo

POR FALTA DE ESTE COMBUSTIBLE PARALIZA SUS FAENAS UNA OFICINA SALITRERA

LAS GESTIONES DE NUESTRA CANCILLERIA CERCA A LA DE ESTADOS UNIDOS

Continúa preocupando la atención del público y de los industriales, el asunto relacionado con el embargo de los tanques de petróleo, verificado en Iquique por la Casa Gildemeister a Williamson, Balfour y Cía.

Las gestiones del Gobierno

Informamos que el Gobierno practicaba las gestiones necesarias ante el de los Estados Unidos, para procurar que se le vendiera directamente el petróleo, y hacer, a su vez, las ventas correspondientes a los industriales.

Según hemos sabido, durante el día de ayer nuestra Cancillería continuó realizando las gestiones a que aludimos más arriba.

En Antofagasta

Por lo que respecta a la noticia que dimos a conocer en nuestra edición del Martes último, de que el Gobierno de los Estados Unidos había resuelto prohibir la exportación de petróleo a Chile, ordenando devolverse desde Panamá a varios vapores tanques que conducían este combustible a Chile, anoche recibimos de Antofagasta el telegrama que insertamos a continuación:

"Antofagasta.—"La Nación".—Santiago.

Varias firmas recibieron cablegramas anunciándoles que desde hoy los EE. UU. habían prohibido la exportación de petróleo a Chile. Tal resolución ha producido alarma en el público, por afectar a la mayoría de las oficinas que usan petróleo; igualmente, el ferrocarril, que lo usa en la casi totalidad de sus locomotoras, y que, adaptando como combustible el carbón, tropezaría con serias dificultades.—El Corresponsal".

Los efectos

Es sabido que la industria salitrera es a quien afecta más directamente este asunto.

En un telegrama que recibimos ayer de Iquique, se nos hace saber que la oficina "Gloria" de propiedad del señor Luis Moro, ha debido paralizar sus faenas por falta de petróleo.

La industria del carburo

DE CALCIO

Auxilio fiscal

El Ejecutivo ha enviado al Congreso un mensaje pidiendo la aprobación de un proyecto de ley en el cual se solicita protección para la industria nacional de carburo.

La compañía industrial de El Volcán ha hecho presente al Gobierno que se halla dispuesta a emprender la instalación de una fábrica de carburo de calcio con capacidad suficiente para llenar las necesidades del mercado. Para llevar a cabo su empresa, solicita alguna protección del Estado, en compensación de las dificultades que deberá vencer para implantar esta industria.

Estudios especiales practicados al efecto, demuestran que la industria del carburo de calcio cuenta en el país con todas las materias primas necesarias para su elaboración, pues existen abundantes yacimientos de cal de la calidad conveniente, el carbón de madera, el coke que producen las fábricas de gas y la energía eléctrica proveniente de las caídas de agua.

El creciente consumo de carburo de calcio justifica, además, la conveniencia de auxiliar la implantación de esta industria. La internación que se inició en 1905 con 152 toneladas, y en 1916 alcanzó a 4,992 toneladas, deja de manifiesto el progresivo aumento del consumo, que contribuye a hacer cada día más popular la ventaja del alumbrado a gas acetileno sobre el de parafina, económicamente considerado, ya que un kilogramo de carburo de calcio equivale a un kilogramo y medio de petróleo.

Procurando la implantación de la industria del carburo, así como su desarrollo y producción barata, se conseguiría libertar poco a poco al país del pesado tributo que hoy paga por la importación de parafina. La importación de petróleo lampante fué en 1916 de 25.122,444 kilogramos, con un valor de $ 3.858,757 moneda nacional de oro.

La industria nacional vendría, pues, a satisfacer el principio de conveniencia nacional de libertarnos de la importación de productos extranjeros, reduciendo en este caso la salida del dinero chileno por la importación de carburo y petróleo, productos a los cuales podría fácil y económicamente reemplazar el carburo elaborado en el país.

Como la implantación de una industria de la naturaleza de la que se trata, requiere un elevado capital y ofrece contingencias propias, por otra parte, de toda industria en iniciación, debe ser auxiliada en su comienzo por una protección del Estado, de carácter general, para que puedan acogerse a ella todos los que quieran dedicarse a la misma industria.

El derecho aduanero actual de un centavo oro por kilogramo bruto de carburo, equivale a $ 11 por tonelada, lo que dista mucho de ser una protección a la industria, ya que, calculado en doscientos pesos el precio de costo de la tonelada bruta puesta en aduanas chilenas, el derecho alcanza sólo al 5 por ciento, protección insuficiente para tentar la fabricación del carburo en el país.

Es, pues, conveniente, acceder a la petición de la referida Compañía en cuanto solicita un auxilio fiscal; pero no en beneficio exclusivo de ella, sino en forma general que facilite el desarrollo de la industria y propenda a la instalación del mayor número de fábricas.

El procedimiento de protección fiscal que más conviene por ser de fácil control y satisfacer los propósitos de auxiliar debidamente la implantación de la industria, es el de conceder primas por la producción, limitada a cierta suma y a determinado período de tiempo la obligación del Estado para el pago de la prima.

Mas, como en el estado actual de las finanzas el desembolso que demandaría anualmente el pago de primas no podría cargarse a las rentas generales sin detrimento de otros servicios, se propone elevar el derecho de internación del carburo a diez centavos el kilogramo bruto, después de seis meses de instalada la primera fábrica, lo que a la vez constituirá una otra protección a la nueva industria.

El texto del proyecto es el siguiente:

"Artículo 1.o Concédese una prima anual de tres centavos moneda nacional de oro por cada kilogramo de carburo de calcio que se produzca en el país, siempre que la cantidad que elabore cada fábrica no sea inferior a mil quinientas toneladas al año.

Dicha prima se pagará durante diez años, y el monto total no podrá exceder de cien mil pesos ($ 100,000) moneda nacional de oro al año. Si esta suma fuere insuficiente para cubrir el valor total de la prima, se distribuirá a prorrata, en relación con el producto de cada fábrica.

Art. 2.o Después de seis meses de instalada la primera fábrica de carburo de calcio, y por el término de diez años, el derecho de internación que fija al carburo de calcio la partida 1082 del Arancel Aduanero, será de seis centavos por kilogramo bruto."

Dr. GIANELLI
Especialidad en sífilis, piel, vías urinarias.
21 DE MAYO 562
Consultas: 1 a 6.

La situación de Coquimbo

En favor de la minería en el norte. —Declaraciones del Ministro de Industria

El Ministro señor Briones Luco, haciéndose cargo de las observaciones del señor Menchaca, sobre la situación de la provincia de Coquimbo y del norte en general, declaró ayer en la Cámara de Diputados que el Gobierno se había preocupado de este asunto con todo interés y que, al efecto, acababa de organizar un cuerpo compuesto de los diversos empleados de las secciones de mineralogía y geología de la Dirección de Obras Públicas, a fin de que marchen de acuerdo y con unidad de miras en cuanto al problema referente a la protección de la minería en las provincias del norte, y que piensa encomendar los reconocimientos al distinguido ingeniero don Javier Gandarillas Matta.

OBRAS DE EMBALSE DE LA QUEBRADA DE ALVARADO

A la consideración del Congreso ha sido sometido por el Ejecutivo un proyecto de ley por el cual se autoriza al Presidente de la República para emitir bonos con la garantía del Estado, hasta por la suma de 2.600,000 pesos, para la ejecución de las obras de embalse de la quebrada de Alvarado, en el departamento de Limache, destinadas a regar nuevos terrenos de sécano, al norte y sur del estero de Pelumpen; para pagar las expropiaciones y servidumbres necesarias; para efectuar los estudios definitivos de los canales que se construyan; para la inspección técnica de los trabajos; y para el servicio de los bonos durante la construcción.

PLANTACION DE ARBOLES

En la Población de San Eugenio se realizó el Domingo la fiesta de la plantación de árboles, presidida por el señor segundo Alcalde, don Nicasio Retamales.

Se plantaron árboles en las calles Bascuñán Guerrero, Mirador y otras.

"MY LORD"
CIGARRILLOS
HECHOS CON TABACO MARILAND
10-h

Para un asunto

que le conviene se necesita en esta imprenta al chauffeur del auto de alquiler N.º 4292. De 2 a 6 de la tarde.

MANUEL RIAL

CONCESION DE PLAYA

El Ministerio de Hacienda no ha dado lugar a la solicitud presentada por la Sociedad Explotadora del nuevo puerto comercial "El Morro" de Talcahuano, en que pide una declaración en el sentido que el Apostadero Naval no podrá dar concesiones a terceros en el espacio de playa reservado para mantener aislado el fuerte "Jordán Valdivieso".

ESCUELA DENTAL

Estadística

He aquí el movimiento habido en el presente año, desde el 1.o de Marzo hasta el 30 de Junio, inclusive, en las diversas clínicas:

Operatoria	
Incrustaciones de oro. . .	37
Id. de porcelana	15
	52
Obturaciones con oro . . .	95
Id. con amalgama	356
Id. con cementos	18
	521
Prótesis	
Piezas de cauchú, superiores	29
Id. inferiores	12
	41
Composturas	8
Ortodoncia, Coronas y Puentes	
Puentes fijos	6
Coronas: Davis	13
Id. Richmond	2
Id. Metálicas	13
	28
Laboratorio de radiografía	
Radiografías de enfermos de las clínicas de la Escuela (gratuitas)	40
Particulares (pagadas). . .	11
Clínica Dental Quirúrgica	
Extracciones	10,983
Operaciones de cirugía menor	120
Número de enfermos atendidos	7,110

PROCURADOR DEL NUMERO DE PETORCA

La Corte propuso al Supremo Gobierno al señor José Morán C., único opositor que se presentó al concurso.

HUELGA DE ZAPATEROS

Desde hace algunos días se encuentran en huelga los operarios de la fábrica de calzado de don Francisco Bauzá.

Hoy, a las 3 P. M., han sido citados los patrones y los representantes del gremio huelguista al despacho del Intendente de la Provincia, con el fin de ver modo de llegar a un acuerdo.

II SALON DE OTOÑO DE LA ESCUELA DE BELLAS ARTES

El Sabado 13 del presente a las 2½ P. M. se reunió el Jurado de Escultura y Arte Decorativo. Asistieron los señores Juan Plá, Simón González, Alfredo Cerallo y José Miguel Cruz. Excusó su inasistencia el señor Joaquín Díaz Garcés. Cumplió su cometido este Jurado a las 3 P. M.

A las 3¼ se reunió el Jurado de Pintura y Dibujo. Asistieron los señores: Juan Francisco González, Alfredo Cerallo S., Carlos Isamitt y Laureano Guevara. Excusó su inasistencia don Joaquín Díaz Garcés. Terminó este Jurado de seleccionar las obras a las 5½ P. M. más o menos.

El Martes y ayer Miércoles se han continuado reuniendo para darle colocación a las obras que serán agrupadas por autor en panneaux.

Se ha ordenado la impresión de un elegante Catálogo en colores que sale de lo corriente, de lo que a diario se vé en estos casos.

El Sabado 20 a las 3 P. M. tendrá lugar el Vernissage acto este el más característico de una exposición y que congrega a gran número de artistas, intelectuales y dilettantis y es el día preferido por los críticos, aficionados a críticos y gente aguda para opinar sobre las obras, de tal manera que al lado del artista que da los últimos toques o barniza su obra, están anotando los defectos del cuadro o destrozando la labor del vecino.

Para el Vernissage no se han hecho invitaciones especiales y no sólo podrán concurrir los artistas sino todo el público que lo desee y en la misma forma de los demás días.

La Apertura se efectuará con toda solemnidad el Domingo 21 a las 3 P. M.

CORTE DE APELACIONES DE SANTIAGO

salas

El establecimiento de dos nuevas

Este Tribunal celebró ayer una reunión extraordinaria, con asistencia del presidente y de todos sus Ministros.

Se cambiaron algunas ideas sobre la formación de 2 nuevas salas, con el objeto de despachar las numerosas causas atrasadas que existen. Dichas salas serán formadas con fiscales, promotores, etc.

Se acordó oficiar al Gobierno y a la Excma. Corte Suprema, proponiendo para local de las dos nuevas salas la parte del edificio de los Tribunales que hoy ocupan el Colegio de Abogados y el notario don Eulogio Altamirano. Se pidió también que, en caso de acceder a esta petición, se provea a esas oficinas del mobiliario correspondiente.

Finalmente, se acordó solicitar el nombramiento de dos nuevos relatores y de dos oficiales de sala.

ARRENDAMOS

Espléndida casa en bajos, calle Dieciocho 190, con galería, garage, casa para el chauffeur, etc.

CANON: $ 1,100

Dirigirse a

Diez de Julio 212

18-g

Arzobizpo de Santiago

En la Cancillería no se ha recibido contestación del Vaticano

A la Cancillería no ha llegado aún contestación del Vaticano acerca del nombramiento de Arzobispo de Santiago.

Según se nos informa, el Papa Benedicto XV recibió ayer en audiencia especial a nuestro Ministro en Roma, don Rafael Errázuriz Urmeneta.

POLICIA DE RENGO

Por decreto del Ministerio del Interior se ha nombrado al señor Edmundo Urrutia para que desempeñe el cargo de prefecto de la policía de Rengo.

POLICIA DE TOME

Se ha concedido un mes de licencia al prefecto de la policía de Tomé, señor Carlos Estibil.

AGUA POTABLE DE TALTAL

El Ministerio del Interior ha decretado la inversión de $ 11,770, para atender a los trabajos de drenaje, del pozo de captación del servicio de agua potable de Taltal.

DETENCION DE SOSPECHOSOS EN LOS ANDES

Comunicación del Cuerpo de Carabineros

El comandante del Cuerpo de Carabineros, ha pasado al Ministerio del Interior, el siguiente oficio recibido de la Tenencia de Carabineros de Los Andes:

"Los Andes, 4 de Julio de 1918. —Al comando del escuadrón "Limache", de Carabineros. — Pongo en conocimiento de ese comando que a mediados del mes último han pasado de la República Argentina, internándose en nuestro país, los siguientes individuos sospechosos:

Ceferino Lucero, Marcos Moyano, Luis Videla, y Alberto Higaray, ignorándose su paradero; dos de éstos alojaron en el cuartel de la Tenencia por no tener domicilio. Fueron interrogados del por qué se habían venido al país, manifestando que se les obligó a cruzar la frontera, por el hecho de regentar casas de tolerancia en Mendoza. Traen manifiestas demostraciones de habérseles puesto esposas. Hacen presente que estuvieron trabajando en la cordillera, y por no ser compatible su salud, se les despidió del trabajo. He tenido informaciones que la policía argentina ha procedido a desterrar últimamente a otros individuos en la misma forma que a los anteriores".

INTENDENTE DE VALDIVIA

El señor Simón González, ha sido designado por el Ministerio del Interior, para que desempeñe interinamente el puesto de Intendente de Valdivia.

COMBINACION TRANSANDINA

Se suspende por el mal tiempo

La gerencia del Ferrocarril Transandino por Juncal comunicó ayer al Ministerio de Ferrocarriles que el tiempo se ha descompuesto en la cordillera: en Los Andes, está muy nublado; en Río Blanco, está lloviendo, en Juncal y Caracoles, ha nevado sin viento, habiendo caído más o menos sesenta centímetros.

Se despachó de Los Andes la combinación, pero a las 9 A. M. se avisó desde Mendoza que no se entregaba, ni se recibía tráfico, por lo cual la combinación tuvo que devolverse de Río Blanco.

Mendoza avisará cuándo se restablecerá el tráfico.

LUBRICANTES

Ha sido aprobado el acuerdo del Consejo de Ferrocarriles por el cual se autorizó a la Dirección de la Empresa para adquirir lubricantes de máquinas y cilindros en el país por valor de $ 11,313 oro de 18d. y $ 76,694.75 moneda corriente.

OFICINA DE HIGIENE PUBLICA DE PARIS

Cuota del Gobierno de Chile

El Ministerio del Interior ha enviado al Congreso un mensaje en que solicita su aprobación para invertir hasta la suma de $ 3,333.33 y de $ 400, oro de 18d., en pagar la cuota anual del Gobierno de Chile como adherente a la Oficina de Higiene Pública de París y en los gastos de comisión, transportes, envío de publicaciones de la delegación chilena a dicha oficina, respectivamente, correspondientes al año último.

Esta suma deberá deducirse de los fondos que quedarán sin invertirse en el ítem 4215, partida 30 del presupuesto del Interior.

En el mensaje se expresa que, debido al atraso de correspondencia, esta cuota no fué cobrada en tiempo oportuno, ingresando aquellas cantidades a rentas generales de la Nación.

Ultimamente el Ministerio de Relaciones ha solicitado el pago de esas cuotas, las cuales podrían deducirse del saldo de $ 18,829.20 que ha quedado de la adquisición de la casa que ocupa la Inspección de Agua Potable y Desagües, en la calle Agustinas.

AGENTE ESPECIAL

El señor Luis Rodríguez ha sido reconocido por el Ministerio de Hacienda, como Agente especial de los consignatarios de mercaderías extranjeras "Comunidad Montes y Gente Grande" para el despacho de mercaderías que lleguen a Punta Arenas.

COBRO DE DERECHOS

El arrendatario del Pontón número 1 de la Armada, ha elevado una solicitud al Ministerio de Hacienda pidiendo que se exima a dicho pontón, que actualmente se encuentra en Coronel listo para zarpar con un cargamento de carbón a Taltal, del pago de los derechos de faros y balizas que debe abonar por un nuevo año, a contar desde el 22 de Mayo último, por motivo de que ese buque hará solamente un último viaje, y después será devuelto al Estado por expiración del contrato de arrendamiento.

Considerando que se trata de derechos que se adeudan y se cobran a virtud de una ley, el Ministerio de Hacienda ha dictado un decreto no dando lugar a la expresada solicitud.

ORFEON CHILENO ISMAEL PARRAGUEZ

El Directorio cita a sus miembros para el Jueves 18 del presente a las 5 P. M. en la Escuela Arrarán.

Consejo de Plantaciones Urbanas

Celebra ayer su primera reunión en la Alcaldía. — Resoluciones adoptadas

De acuerdo con la citación especial hecha al efecto, ayer se reunió en la Sala de la Alcaldía el Consejo de Plantaciones Urbanas, bajo la presidencia del Alcalde señor Ugarte y con asistencia de los señores Alberto Mackenna, Ismael Valdés Valdés, José Alfonso, Renato Valdés, Carlos Videla, Tiburcio Bisquert, Carlos Ibáñez, Manuel 2.o Valenzuela, Edmundo Montt y Guillermo Renner.

Excusaron su inasistencia los señores Salvador Izquierdo y Carlos Henríquez.

Se procedió en seguida a la constitución del Consejo, designándose presidente al señor Ismael Valdés Valdés y secretario al señor Carlos Videla.

Se acordó después nombrar una comisión para que se encargue de redactar un programa y reglamento de plantaciones que sirva de norma para las funciones de la comisión, reglamento que debe llenar también condiciones técnicas, por lo que fueron designados los señores José Alfonso, Carlos Videla, Carlos Henriquez, Tiburcio Bisquert y Manuel 2.o Valenzuela.

El señor Valdés Valdés pidió reconsideración del acuerdo que lo designó presidente, a fin de hacer más práctico el trabajo del Consejo, bastando con la presidencia del Alcalde, para evitar notas y papeleos. Quedó así acordado.

El señor Mackenna llama la atención hacia la conveniencia de que en el reglamento por redactarse se fijen a los miembros del consejo facultades inspectoras y suficientes para en un caso dado poder suspender algún trabajo que se esté haciendo en contra de los acuerdos adoptados.

Continuó después un cambio de ideas respecto de las futuras plantaciones, señalándose los inconvenientes que presentan algunos árboles con relación al clima de la ciudad; lo que se tiene en vista en otras ciudades, donde se ha estimado que el transeunte no debe de andar más de 500 metros sin encontrarse con la sombra de algún árbol; la conveniencia de plantar determinados árboles al centro de algunas vías, etc., etc.

La reunión terminó a las 6 de la tarde, acordándose previamente reunirse el Miércoles próximo, a las 5 1|2 de la tarde.

NUEVA SUBIDA AL SANTA LUCIA

Ayer el Alcalde señor Ugarte, acompañado del señor Alberto Mackenna, se acercó a la señora Pavlowa con el objeto de pedirle una función cuyo producido se dedicará a beneficio de los fondos para los trabajos de la nueva subida al cerro Santa Lucía, por la calle de las Agustinas.

La señora Pavlowa accedió gustosa a este pedido, quedando mañana de fijar el día en que se llevará a efecto el beneficio.

"JUVENTUD ILUSTRADA"

Hemos leído el número 20, correspondiente a la segunda quincena de Julio, de la revista "Juventud Ilustrada", órgano de la colectividad sirio-palestina.

OFICINA DE PRECIOS Y MATERIALES

Se concedieron los fondos necesarios para la instalación de la Oficina de Precios y Materiales de la Dirección de Obras Públicas.

El jefe de esta oficina es el arquitecto don Manuel Maldonado.

ACCIDENTES FERROVIARIOS

La Dirección de los Ferrocarriles recibió ayer un telegrama de Concepción, en el que se da cuenta que a las 7.15 P. M., de anteayer, el tren N.o 112 alcanzó, dentro de la Estación de Villa Alegre, al tren número 122 detenido en la línea recta. Sufrieron perjuicios el carro N.o 179, cargado con carbón, algunos sacos de trigo cargados en el carro N.o 464, el cabezal del reja N.o 83.

No hubo desgracias personales, ni perjuicios en la línea.

También se recibió otra comunicación que dice que a las 6.45 A. M. de ayer el tren N.o 17, fué echado en Monte Aguila a la misma línea, en que se encontraba el tren N.o 114, produciéndose un choque que tuvo como consecuencia desperfectos de consideración en las máquinas, coche mortuorio, un carro de equipaje.

No hubo desgracias personales.

La línea quedó expedita a las 8 A. M.

NUEVO MUELLE DE ARICA

Proyecto elaborado

El Consejo de Obras Públicas tiene en estudio un proyecto para la construcción de un nuevo muelle en Arica, para los servicios del ferrocarril de Arica a La Paz, con un presupuesto de $ 1.865,050 moneda corriente y $ 40,363.48 oro de 18d.

El muelle tendrá una longitud de 137 metros y un ancho de 21.46 metros.

La infraestructura será de pilotes de concreto armado de 80 centímetros de diámetro y la supertructura de vigas de concreto armado con piso de madera.

Sobre el muelle irán tres líneas de trocha de un metro y dos vías para zonas de portal.

La profundidad de las aguas es de cuatro metros.

HIDRO-MOTOR

El señor Román Muñoz Núñez, ha solicitado patente de invención para un nuevo procedimiento de propulsión de embarcaciones marítimas por medio de un hidro-motor.

MERCEDES DE AGUA

El señor Ramón Vidal, ha pedido una merced de agua del estero Huaiquillo, afluente del río Lontué, destinada a usos industriales, para completar 600 caballos de fuerza, que se necesitan a fin de mover una fábrica de tejidos, sus industrias anexas y proporcionar tracción y alumbrado eléctricos a Curicó.

También don Miguel Rivera solicitó una merced de agua de 600 litros por segundo del río Huasco, para destinarla a la elaboración de mármoles y otras industrias.

VISITA DE INSPECCION

En la próxima semana se dirigirá al norte el ingeniero visitador de la Dirección de Obras Públicas, don Ricardo Lezaeta, con el objeto de inspeccionar los servicios de puentes y caminos en las provincias de Coquimbo y de Atacama, y fijar la ubicación del nuevo camino de Vallenar a San Félix.

TRABAJOS EN EDIFICIOS FISCALES

La Inspección General de Arquitectura envió al Ministerio de Obras Públicas los presupuestos formados para ejecutar trabajos en los siguientes edificios fiscales:

Cárcel de Arauco, $ 32,000;
Liceo de Hombres de San Felipe, $ 4,600;
Cárcel de Linares, $ 8,500;
Cuartel de la Policía de Lebu, $ 11,300;
Cuartel de la Policía de Arauco, $ 3,800;
Escuela Superior de Hombres de San Felipe, $ 3,500;
Escuela Agrícola de Talca, 10,500 pesos;
Intendencia de Chiloé, $ 2,000;
Liceo de Puerto Montt, $ 2,000;
Escuela Superior de Mujeres de San Felipe, $ 2,700; y
Casa habitación del Intendente de Linares, $ 5,000.

CONSEJO DE GOBIERNO LOCAL

El Consejo de Gobierno Local ha sido citado a sesión para hoy, Jueves 18, a las 5 y media de la tarde, en su oficina de la calle de Morandé número 244.

ALCANTARILLADO DE ARICA

Se solicitaron $ 3,200 para atender a la conservación de las obras del alcantarillado de Arica.

"SUCESOS"

Hoy aparece este semanario nacional con un escogido material de lectura y fotografías de actualidad. A continuación damos el correspondiente sumario:

Portada a colores, por Mundo.— El primer libro de Eduardo Barrios. — Viaje científico de Mr. Plum y señora Happy-Frog. —Santiago bajo la garra del robo.—De La Serena. — El dolor hecho vida. — Las cinco horas ciclistas. — Alfredo Helsby, por L. M. O. Club Hípico. — Enlace Fernández Castillo. — Richard Bernard. — En honor de cuatro profesores. — En honor del cónsul de Chile en Nueva York. — Dancing Tea en el Teatro Municipal. — La Casa de Salud de San José de Maipo. — El día de la bandera en el Regimiento Pudeto. — Ceremonia religiosa en homenaje a los héroes de La Concepción. — En honor de don Manuel Trucco. — Aniversario de la Federación de Oficiales de Reserva. — La 5.a Compañía de Bomberos de Santiago. — En el Club Francés de Santiago. — En casa de la familia Claro Velasco.— La compañía Pavlowa. — El servicio sanitario en los Ferrocarriles en la 1.a Zona. — Album de "Sucesos". — El 14 de Julio en Valparaíso y Santiago. — La virtud y el pecado, dibujo de Cabezón. — Le sobran pantalones, caricatura de Coke.—Potpourri, por A. Sotomayor. — ¿Hay garantías para el público en el Padock del Club Hípico? — Vida social. — Club Hípico. — Reportaje al campeón Peralta. — Los submarinos en Arica, Pisagua e Iquique —Despedida al ex-Intendente de Llanquihue. — De Puerto Saavedra. — Impresiones de cuartel, por Sady HYP. — El vapor nacional "Quito". — Los acertos y dilemas del marqués — La bandera del regimiento, por Luis A. Hurtado L. — Del escenario trágico. — Choque de un tren y una locomotora en Quillota. — En el regimiento Maipo N.o 2 de Valparaíso. — El Misántropo, cuento, por Enrique Ponce, ilustración de Meléndez. —De Los Andes. — De San Francisco de Limache. — Sentirse siempre solo, por María Antonieta, dibujo de Meléndez, etc., etc.

SOCIEDAD CHILENA DE HISTORIA Y GEOGRAFIA

Hoy Jueves 18, a las 6 P. M. en la Biblioteca Nacional, celebrará sesión la Sección de Historia de esta Sociedad.

Tabla:

I.— Cúneo Vidal R.— Un mito araucano;

II.—Thayer Ojeda, Luis.—Formación de la raza chilena.

La entrada es libre.

"CARAS Y CARETAS"

Acusamos recibo del último número de esta revista que circula entre nosotros desde ayer.

TEMPERATURA

Ayer tuvimos, bajo abrigo: máxima, 10.8; mínima, 6.6.

A cielo descubierto: máxima, 15.2; mínima, 5.9.

DEFUNCIONES

Julio 17.—María Arriagada, de 3 años; Alba Espinoza, de 4; Luis Guájardo, de 2; Noé Bernales, de 4; Pedro Contreras, de 22; Elena Torres, de 24; Luis Ibáñez, de 37; Eduardo Pinto, de 40; Juan Avila, de 35; Rosa Rodríguez, de 35; Víctor Aldunate, de 30; Laura Vargas, de 22; José Azócar, de 50; Laura Jofré, de 7; Victoriano Correa, de 8; Ramón Molina, de 18; Natalia Soto, de 67 y 10 menores de un año.

ESFUERZO DE UN ESTUDIANTE CHILENO

En el Ministerio de Relaciones Exteriores se ha recibido la siguiente nota:

"Señor Ministro:

Ha terminado su curso de invierno en la Universidad de Columbia don Alfonso Grez, pensionado por el Instituto Superior de Comercio de Santiago para estudiar en este país, de acuerdo con el legado dejado para este efecto por don Juan Miguel Dávila.

El señor Grez ha obtenido una de las más altas votaciones del curso y sus profesores me han hecho saber la excelente impresión que los esfuerzos de este estudiante chileno ha dejado en ellos. Estos cursos son concurridos por los estudiantes del mundo entero, y un éxito es una prueba especial de competencia sobre elementos que son los mejores venidos de los diversos países.

Dios guarde a Ud.—(Firmado).— **Carlos Castro Ruiz.**"

PENSION DE GRACIA

Los diputados don Alejandro Rosselot y don Saladino Rodríguez, han presentado a la Cámara a que pertenecen, un proyecto de ley destinado a conceder una pensión de $ 125 mensuales a favor de doña Margarita Urrutia y de doña Emelina Urrutia v. de Concha.

Los diputados firmantes fundan su petición en que las personas nombradas, nietas del general don Domingo Urrutia, que tan brillante actuación tuvo en la guerra de la Independencia, se encuentran en la más completa carencia de recursos.

Consideran, en consecuencia, una obra de justicia concederles una pensión de gracia que les permita vivir con la dignidad que corresponde a las familias de los grandes servidores de la nación.

SOCIEDAD NACIONAL DE AGRICULTURA

Sesión en 15 de Julio de 1918

Se abrió con asistencia de los señores Pedro Ruiz Tagle, presidente; Larraín Prieto, vice-presidente; Correa don Alberto, Mena, Risopatrón, Rodríguez y Valdivieso.

Leída y aprobada el acta de la sesión anterior, se dió cuenta de un oficio del señor Ministro de Relaciones Exteriores, en el que hace presente que ese Departamento no habría tenido inconveniente en reiterar la petición del señor Fr. Küpfer, recomendada por esta Sociedad, si no fuera que nuestra Embajada en Estados Unidos acaba de comunicar que la política adoptada por el War Trade Board hace por el momento casi imposible obtener permisos para la exportación de todos aquellos productos y mercaderías que sirven de base a los artículos destinados a la guerra. Agrega que la Embajada recomienda a los interesados en obtener estos permisos que, en vez de hacer gastos inútiles de telegramas, instruyan a sus agentes en aquel país en el sentido de que se presenten previamente a la Embajada, que está en mejor situación para apreciar la oportunidad y eficacia d esu concesión en cada caso particular.

Se acordó publicar esta nota a fin de que llegue a conocimiento de los interesados en obtener permisos análogos de exportación.

A continuación el señor Mena hizo presente que pendía de la consideración de la Honorable Cámara de Diputados un proyecto destinado a reprimir los robos de animales, proyecto en cuya elaboración tomó parte en el pasado período legislativo y que fué debidamente estudiado y consultado, por lo que creía que la Sociedad debería dirigirse a esa Honorable Cámara para manifestarle la necesidad de que se despachara pronto ese proyecto. Hizo en seguida algunas consideraciones sobre los estragos que el cuatrerismo causa no sólo en la región del sur, sino aún en el centro del país, y citó el caso de que, con motivo de un robo de animales efectuado en un fundo vecino a Santiago, de propiedad del señor Manuel Covarrubias, se había descubierto en la Avenida Matta un Matadero clandestino, establecido en un sitio que se comunicaba con la calle por una pieza que era la habitación de la familia, lo que hacía muy difícil que fuera descubierto. Se agregó, por otro de los señores consejeros, que en dicho sitio se habían encontrado hasta 400 pares de cuernos de animal vacuno.

Como sobre el particular se hiciera presente que algunos de los miembros de la comisión de la Cámara en que estaba en estudio este proyecto, habían manifestado el deseo de conocer la opinión de la Sociedad sobre él, se acordó pedir a la Cámara algunos ejemplares del proyecto y distribuirlos a los señores consejeros, a quienes se recomendaría la asistencia a la sesión del Lunes próximo.

El mismo señor Mena, refiriéndose en seguida a la importancia que tenía la fabricación de silos, hizo indicación, que fué aprobada, por unanimidad, para que la Sociedad pidiera al agrónomo jefe señor Opazo, que recolectara todas las informaciones que le fuera posible obtener sobre las distintas clases de silos y sus formas, y cuáles han dado mejores resultados y también sobre los silos más apropiados, la época de las siembras, cuanto pesa el metro cúbico de silo y cuántos animales alimenta, qué ración debe darse a cada animal, etc., etc. Al respecto se recordó la historia de los distintos métodos empleados, desde el primer silo que construyó en el país el señor Luis Dávila Larraín, que, salvo ligeras variaciones, se encuentra aún en uso en varios fundos.

El señor Risopatrón, por su parte, se refirió al proceso que ha seguido la fabricación del silo en los Estados Unidos, del que ha podido imponerse por la lectura de la revista americana American Agriculturist y dió cuenta de que una casa de maquinaria agrícola de la República Argentina, ofrecía el conjunto de máquinas que se requieren para las distintas operaciones de su fabricación, siembra, siega, preparación del silo, etc.

Se acordó dejar constancia de todas estas observaciones para el conocimiento de los interesados.

A continuación y a indicación del señor Larraín Prieto se acordó dirigirse al Cónsul de Chile en los Estados Unidos para pedirle que suministre informaciones sobre la aceptación y mercado que tendrían los distintos productos de la agricultura que se le indicarían y sobre las limitaciones que para su venta había establecido el Gobierno americano.

Por último y con referencia a una conversación habida con el señor J. E. Ortúzar, acerca de las facilidades que para el embarque de la producción agrícola podría dar el Puerto de San Antonio, se acordó pedir al señor Ortúzar que suministrara los datos más precisos sobre el flete y carguío de esos productos en el puerto mencionado.

SOCIEDAD UNION COMERCIAL

El Directorio de esta Sociedad celebró sesión, presidida por don Alfredo Blachet, con asistencia del vice-presidente, don A. Melossi, directores señores: Manuel 2.o Arancibia, J. Ramón Garin, Alfredo Leiton, Carlos Salinas O., Carlos Schachtebeck y Gonzalo Velásquez. Actuó de secretario el señor Melossi.

Después de leída el acta de la sesión anterior y aprobada se acordó el pago de las cuotas mortuorias correspondientes a las familias de los socios fallecidos señores Luis Fraccia y Alberto Poblete Garín, ascendentes a la suma de $ 9,700 cada una. Y la de don Carlos Zorzi, cuota de invalidez acordada en el período pasado, que alcanzó a la suma de $ 9,615.

Se presentaron las siguientes solicitudes de incorporación: señores Ricardo Barros F., Jorge Escobar y Escobar, Ignacio Villarroel Bravo.

Fueron aceptados como socios activos los señores: Ernesto 2.o Briones C., Alfredo Sánchez A. y Antonio Perich.

Se acordó conceder la cuota de invalidez a cuatro socios inhabilitados en absoluto y recomendar a la junta general que se celebrará próximamente, en atención a que en el período pasado se acordó solo dos, y emitirlas en cuatro meses sucesivos para no hacer gravoso este desembolso a los socios.

El señor Velásquez hizo presente que la Comisión de Fomento Mercantil e Industrial está empeñada en dar término a los preparativos para organizar la Exposición permanente de industrias nacionales en el local social.

En vista de haberse presentado un socio a un Banco solicitando un préstamo con garantía de la cuota mortuoria, el directorio declara que ésta no es negociable en ninguna forma, siendo ella una garantía para los herederos de los socios que fallecen.

Se nombró director de turno a don Antonio Braga Castillo.

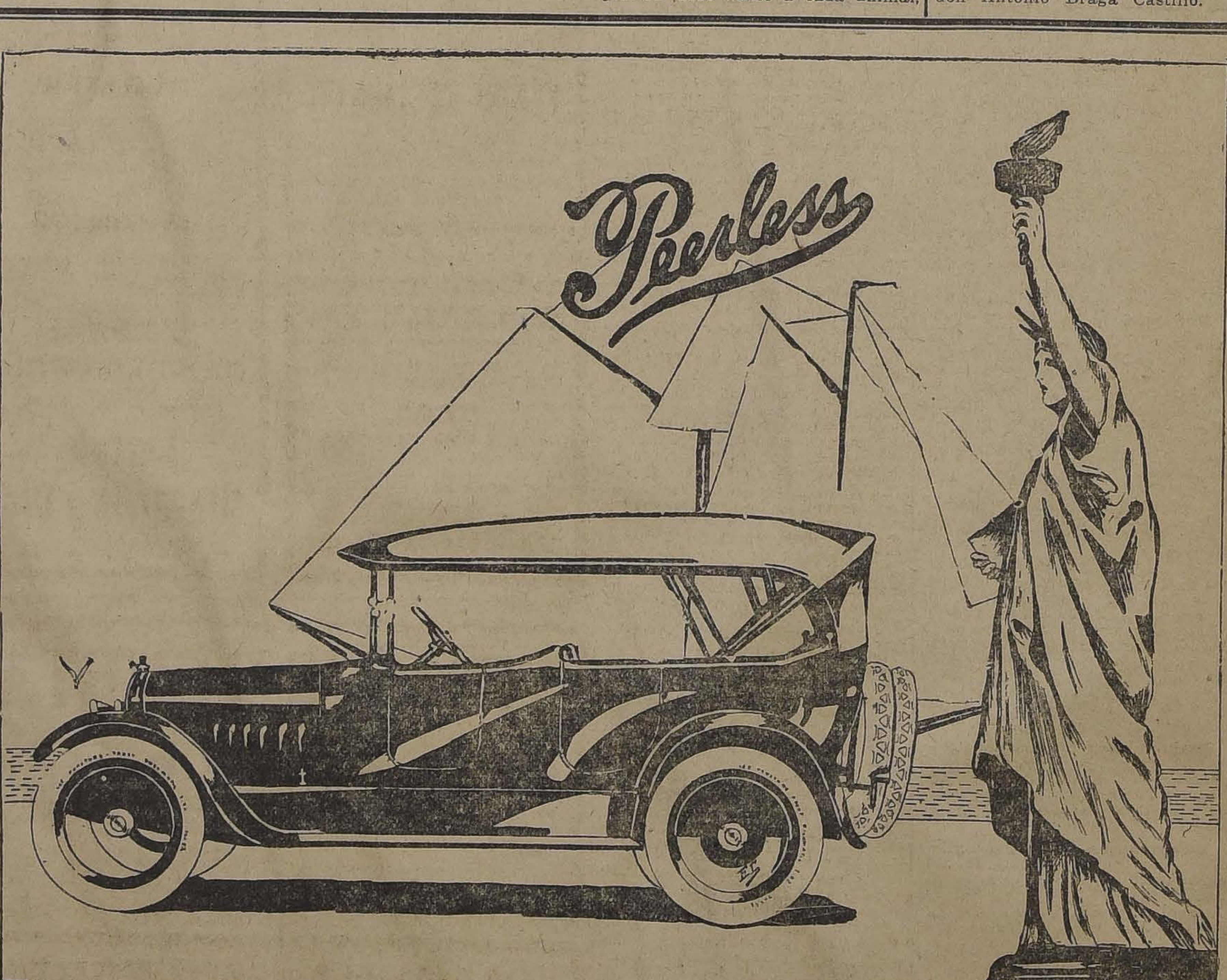

Tenemos en exhibición aquí en Santiago los siguientes modelos de esta marca:

Limousine = Touring = Sedan = Roadster

AGENTES

Juan G. Searle e Hijos
VALPARAISO

CHARME Hnos.
Delicias esq. Dieciocho
SANTIAGO y Provincias del Sur

5273-18 g

A los Señores Ingenieros, Arquitectos y Constructores

Ofrecemos el Material para Techo y Terrazas
JUNTURAS DE DILATACIÓN

"MALTHOID"

Impermeable, Durable, Económico. Experimentado durante 10 años en Chile con espléndidos resultados. Mas barato que cualquier otro material

FRANKE, CHADWICK y Cía. ESTADO 91. Oficina 22. :: Teléfono Inglés 2328
Casilla Número 3607

BOY-SCOUTS

Brigada Sanitaria de Girl-Guides "Marcos Macuada".—Mucho entusiasmo ha despertado, entre las señoritas alumnas de Medicina, Farmacia y Dentística, la idea de crear una Brigada Sanitaria de Girl-Guides.

Ya se han inscripto treinta señoritas y dado el entusiasmo este número se acrecentará mucho más aún.

Con el objeto de reunir fondos para esta simpática institución, mañana Viernes, a las 6 1|4 P. M., en el Teatro Septiembre habrá un concierto musical y también se darán algunos números de la Velada Bufa estudiantil.

Las entradas se venden en las Escuelas de Medicina y Dental y en la boletería del teatro, mañana en la tarde.

Ejército y Armada

Pagos en el extranjero.— El Ministerio de Hacienda ha transcripto al de Guerra y Marina el contrato celebrado con el Banco de Chile, en virtud del cual este toma a su cargo los servicios que prestaba la Tesorería Fiscal de Chile en Londres.

De acuerdo con esta nueva situación, los pagos que antes se hacían en el extranjero por intermedio de la mencionada Tesorería, deberán ahora efectuarse autorizando al Ministro de Chile en Gran Bretaña para que gire por las cantidades correspondientes contra la Agencia de dicho Banco en Londres.

Autorizaciones de fondos.— Se ha decretado la inversión de las siguientes cantidades:

$ 40,000 para diversos gastos en la Escuela de Aeronáutica Militar; $ 9,659.04 para pagar la gratificación del 40o|o que devenguen durante el 2.o semestre de este año los profesores de las unidades militares de Tacna, Tarapacá y Antofagasta; y $ 7,000 para ejecutar diversas reparaciones en el edificio del Comando de la III División.

Mariscales de los cuerpos de infantería.— El Ministerio de Guerra ha dictado un decreto por medio del cual se substituye la plaza de sargentos 2.os de bagajes en los cuerpos de infantería, por la de sargento 2.o mariscal, que proporcionará la Escuela de Caballería, a medida que lo permitan sus dotaciones.

El sargento mariscal de los cuerpos de infantería desempeñará, a más de las funciones de su clase, las de sargento de bagajes de los mismos.

Los actuales sargentos de bagajes de los expresados cuerpos, podrán continuar desempeñando sus cargos siempre que hagan, previamente, un curso de mariscal en la Escuela de Caballería; en caso contrario, los que hubieren sido de armas, podrán ser destinados a ocupar plazas vacantes de esta clase, si no prefieren ser licenciados por exceso de dotación.

Permiso para fijar residencia.— Se ha concedido autorización al general de División retirado don Vicente Palacios B., para que pueda fijar su residencia en Viña del Mar.

Departamento de Operaciones.— Se ha nombrado ayudante del Departamento de Operaciones del Estado Mayor de Marina, Oficina de Informaciones Técnicas, al capitán de corbeta, don Ricardo Dueñas G.

En comisión hidrográfica.— Por decreto del Ministerio de Marina, se ha declarado que los escampavías "Aguila" y "Huemul" se encuentran en comisión hidrográfica desde el 8 del actual.

Matrícula de gente de mar.— Han sido incluídos en el artículo 2.o del Reglamento de Matrícula de Gente de Mar, modificado por decreto supremo N.o 823, de 14 de Junio último, los "fleteros, jornaleros de playa y de abordo y estibadores"; y se declaran exentos de inscripción a los "tarjadores o pescadores, para desempeñar su carga a bordo o en los muelles".

Noticias diversas.— El teniente 1.o don Osvaldo Godoy, del regimiento Húsares, se presentó ayer a la Comandancia General de Armas.

—Se concedieron las siguientes licencias: un mes al guardia-marina de 1.a clase don Danilo Bassi; y por lo que resta del presente año al cadete de la Escuela de Ingenieros de la Armada, don Héctor Ducheylard de los Ríos.

Club Militar. — Se ha citado a junta general de socios para el Sábado 20 del presente, a las 6 P. M., con el objeto de tratar la reforma de los Estatutos en la parte referente a la Sociedad de Seguros y Compensación de Retiro.

Vida Estudiantil

Centro de Ex-Estudiantes de Ñuble.—Se cita a sesión general extraordinaria a los socios de este Centro, para hoy a las 9 1|4 P. M., en el local de costumbre.

Tabla:

I Proyectos tesorero. II Reglamento interno. III Formación equipo football. IV Reforma de los estatutos, etc.

Federación de Estudiantes.—Sección Sport.—Se cita para hoy a las 6 P. M. en el Club de Estudiantes a los señores que forman esta comisión, pues hay asuntos de urgencia que resolver.

Centro Literario Ismael Parraguez, del Instituto Nacional.—Se ha citado a sesión extraordinaria para hoy Jueves 18, a las 4 P. M., en la sala del 6.o año D (externado).

Se leerán los estatutos y se leerán otros asuntos de suma importancia.

Recomiéndase la asistencia y la puntualidad en la hora.

Centro Liceo de Aplicación.—Se avisa a los miembros del Centro que las inscripciones para el viaje a Valparaíso se recibirán hasta hoy a las 11 1|2 A. M., en el Liceo de Aplicación, San Miguel 21.

El viaje será el Sábado a las 6 A. M. y el regreso el Domingo a las 8 P. M. El valor de la cuota es de $ 5.

Cuestiones locales

Falta de fondos. — El Tesorero Municipal, señor Bolívar Salvo, ha pasado una nota a la Alcaldía, dando cuenta de las dificultades que ocasiona el no tener fondos la partida imprevistos del presupuesto. Agrega que existe la necesidad de cancelar algunas cuentas que adeuda la Corporación, cuyos fondos deben reducirse de la partida citada.

Reglamento de vehículos.—Según acuerdos adoptados últimamente por la Municipalidad, la policía del orden hará cumplir en lo sucesivo con todo rigor, el artículo 4.o del reglamento de vehículos dictado el 11 de Agosto de 1908, artículo que se ha hecho extensivo a los chauffeurs del servicio público.

Según este artículo, todo conductor de vehículo de arriendo que se encuentre libre, deberá servir a la persona que solicite sus servicios, en el caso de negarse, la policía los obligará a cumplir.

La ley de la Silla.— Durante estos últimos días, la Inspección de Policía Local se ha preocupado en hacer cumplir la Ley de la Silla.

Por infractores a esta ley, numerosos comerciantes del centro de la ciudad, han sido denunciados por los inspectores y citados al Juzgado de Policía Local a fin de que se les aplique la multa correspondiente.

Inspección de Leche.—En los días corridos del presente mes, los inspectores dependientes de la Inspección de Policía Local, han obtenido 534 muestras de leche para someterlas al análisis del Laboratorio Químico Municipal.

Se nos informa que se ha logrado comprobar que la mayoría de los análisis han demostrado que la leche que se expende en algunos locales es adulterada, por cuyo motivo se ha multado a sus vendedores.

Clausura de negocios.— La Intendencia de Santiago ha pasado una nota a la Municipalidad, solicitando la clausura de varios negocios del barrio Independencia por infringir la ley de alcoholes.

Esta nota ha sido pasada a solicitud de la Liga contra el Alcoholismo.

Pavimentación de la calle Castro.—Por decreto de la Alcaldía se ha dispuesto que el día 29 del presente, se de comienzo a la pavimentación de la calzada central de la calle Castro, desde Sazié hasta Blanco Encalada.

CORREOS

La Administración Principal de Correos de Santiago, despachará correspondencia por los siguientes vapores y correos para los puntos que se indican en las fechas que se expresan:

Para el Extranjero, vía Los Andes, el 20, 23 y 27 de Julio.

Para Iquique e intermedios, el 23 de Julio por el Longitudinal.

Para Copiapó e intermedios el 20 de Julio, por el Longitudinal.

Para Bolivia, el 18 y 23 de Julio por el Longitudinal.

Para Panamá y Centro América, el 18 y 23 de Julio, Coquimbo, Antofagasta, Iquique y Arica.

Para Estados Unidos, Méjico, Antillas y Guayanas el 18 y 23 de Julio, Coquimbo, Antofagasta, Iquique y Arica.

Para Europa, vía Panamá, el 18 y 23 de Julio, Coquimbo, Antofagasta, Iquique y Arica.

Nota.— Los envíos vía Cordillera se hacen los Martes y Sábados.

Correspondencia certificada se recibe hasta las 4 P. M. y ordinaria hasta las 6 P. M.

De esos días en los buzones del Correo Central correspondencia para el Longitudinal se despacha los Martes hasta Pisagua con Bolivia y los Sábados hasta Copiapó.

LLEGADA DE LOS SUBMARINOS

Para visitar la escuadrilla de submarinos el día de su llegada saldrá el vapor MARIA del muelle de pasajeros de Valparaíso, para regresar junto con la misma escuadrilla a la entrada del puerto.

Pasajes para el embarque en el vapor se venden en el **Portal Mac Clure 481, casa ARCE Hnos.**

5249-18-g

Crónica policial

Proceso por homicidio.— El 2.o juzgado ha dictado sentencia en el proceso que por homicidio de Nicolás Figueroa se instruía al soldado de Carabineros Erasmo Galindo Rubilar autor del delito. Este homicidio fué cometido por Galindo en el pueblo de Colina en Noviembre del año pasado.

Galindo ha sido condenado a cinco años y un día y las inabilidades consiguientes.

El proceso de las Patagonias.—Carlos Díaz Vial procesado por estafa en el proceso de Petróleos de la Patagonia presentó un escrito ayer recusando al juez que instruye el sumario señor Franklin de la Barra.

Se ha dado lugar a la recusación y mientras resuelve la Corte, se ha designado para que siga conociendo al juez del primer juzgado don Andrés Villagra.

VENDO RESTAURANT

con Quinta Recreo. Antiguo y acreditado, por atender otro negocio.

CASILLA 8021

5765-21-g

MARMOLES

de todos colores en planchas para muebles.

YESO

blanco y negro para estucadores.

VENDEN:
CASTRO 78

Marmolería Ceppi

Cuerpo de Carabineros

PROPUESTA de ARRENDAMIENTO

Se piden propuestas públicas para contratar en arriendo una casa destinada a las oficinas del Cuerpo de Carabineros, debiendo estar situada en el radio comprendido entre Avenida Vicuña Mackenna, San Isidro, Mapocho y Alameda.

Las propuestas se abrirán el Sábado 20 del presente a las 3 P. M. en la Comandancia del Cuerpo, Alameda esquina del Pedregal.

Condiciones y antecedentes en la misma oficina.

5661-21-g

Plantaciones

Ofrecemos las siguientes plantas del Criadero "El Diamante" (Estación Buin).

NOGALES

De California, injertados en nogal negro, planta resistente a la peste. Hay existencias de varias dimensiones y surtidos.

NARANJOS

Diamante del Brasil y Mandarines, muy preferidos por su fruto.

LIMONES
DE CALIFORNIA

Ordenes exclusivamente a

Larraín
Olavarría y Cía.

HUERFANOS N.o 1138

VIÑA URMENETA

— LIMACHE —

Teléf. 185. – Pasaje Matte 24. – Cas. 2489

Vinos Blancos y Tintos premiados en más de 15 Exposiciones en Chile, República Argentina, Estados Unidos y Europa.

Vino Medoc, premiado con medalla de oro, que es por su calidad y precio adecuado para el consumo diario.

30-g

'VACUNA MULFORD'

contra el CARBUNCLO, PICADA, TELARAÑA, etc., para vacunos, caballares y mulares.
De resultado comprobado, garantido.

ORDENES:
PEDRO LARRAIN V.
Sociedad EL TATTERSALL
Huérfanos 1287. - Casilla 835.

PROPUESTAS

Se piden propuestas para la ejecución de una carbonera de concreto armado en el puerto de San Antonio.

Las propuestas se abrirán en las oficinas de la Comisión de Puertos el 10 de Agosto próximo, a las 3 P. M., ante el Director Fiscal del puerto de San Antonio.

Planos y antecedentes pueden consultarse en la Comisión de Puertos (San Martín 40), ó en San Antonio, en la Dirección Fiscal del puerto.

EL DIRECTOR FISCAL DEL PUERTO DE SAN ANTONIO.

Soldaduras al Oxígeno

Se soldan toda clase de piezas quebradas.

Especialidad en aluminio y block de motor.

Avenida Matta 956

5799-18-g

LIBROS

REALIZACION
Por cuenta de la
Librería
Nascimento

Boletín de las Leyes, 126 volúmenes. Antes, 2,000 pesos. Ahora . . . . . $ 950.00
Código de Procedimiento C., por R. Vera. Antes, $ 3, Ahora 2.40
Concordancias y Jurisprudencia del C. de P. C., Otero. Antes, $ 22. Ahora 18.50
Apuntes a la Ley de Organización y Atribuciones de los Tribunales, según clases de D. M. L. Valdés, por Labarca. Antes, $ 25. Ahora 3.50
Prontuario de los Juicios Civiles, por E. Pinto. Antes, $ 25. Ahora . . 8.00
Diccionario Enciclopédico, 28 grandes volúmenes. Antes, $ 750. Ahora 375.00
Historia de la Guerra del Pacífico, Ahumada. Antes, $ 180. Ahora . . . 95.00
Historia de Chile, por Cl. Gay. 26 volúmenes. Antes, $ 200. Ahora . . . 125.00
Oligarquía y Democracia, T. Pinochet. Antes, $ 4. Ahora 2.00
El Monstruo, Edwards Bello. Antes, $ 2.50. Ahora 1.00
Tres meses en Río Janeiro, Edwards Bello. Antes, $ 3. Ahora 1.00
Cuentos de Todos Colores. Antes, $ 3. Ahora . . . 1.50
La Tragedia del Titanic, Antes, $ 0.60. Ahora . . 0.30
Manual de Cocina, L. Larraín Bulnes. Antes, $ 3. Ahora 1.50
Historia de Chile, Díaz Meza. Antes, $ 3. Ahora 2.20
Contabilidad. Pozo Arenas. Antes, $ 5. Ahora 3.90
La Oficina de Farmacia. Antes, $ 380. Ahora . . 290.00

Obras de Derecho, Historias de Chile de autores célebres. Grandes Diccionarios y de bolsillo. Libros de Leyes. Obras de Medicina, Manuales de Industria y Artes. Novelas en francés y español de autores célebres. Libros de Misa y Religiosos. Revistas en francés y español. Libros de enseñanza nacionales y extranjeros.

Leyes promulgadas en Chile, R. Anguita. Antes, $ 30, y, por hoy solamente, a $ 15.

RENOVACION constante de la existencia.

272-Ahumada-272

Capitalistas

que deseen invertir sus capitales a lo menos a un interés de 12% anual con garantías hipotecarias de 1er. orden con títulos ordenados y pagados los intereses por trimestres anticipados pueden dar sus órdenes a la oficina más antigua de colocaciones hipotecarias de C. 2.o Aravena, fundada el año 1895; las personas que deseen hacer inversiones compra de fundos, arriendos, sociedades o impulsar industrias, tiene órdenes

C. 2.o ARAVENA
COMPAÑIA 1041

23-g

En Av. Vicuña Mackenna

Vendo casa de dos pisos, con jardín a la calle, cochera, caballerizas y casa para cochero. Debe $ 20,000 al Banco Hipotecario.

Precio: $ 55,000

En calle Vergara

Permuto casa de dos pisos independientes, por quinta o propiedad sin deuda. Debe $ 15,000 al Banco Garantizador. Prefiérese parte en dinero.

Precio: $ 60,000

Más datos:

Carlos Latorre H

CATEDRAL N.o 1109

Mueblería "El Aguila"

SAN DIEGO 460

Verdadera ocasión en Dormitorios, Comedores y Juegos de Salón tapizados.
Catres de bronce y fierro, en condiciones insuperables.

5?70-21-h

Sastrería
La Marina

Surtido completo en casimires ingleses. Grandes rebajas de precios por fin de estación. Corte elegante. Entrega inmediata.

Pagaderos
$ 20 Mensuales

Aprovechen la ocasión.

BANDERA 14

EYRE, MARIN & Co.

Corredores de Comercio

SANTIAGO	VALPARAISO
Bandera 220	Galería Comercial, Oficina número 2
TELÉFONO INGLÉS 1859	TELÉFONO INGLÉS 2155
Casilla 3214	Casilla 132

AGENTES DE
American Textiles Export Corporation
DE NEW YORK

Fletes Marítimos. Reciben carga a consignación. Frutos del País. Abarrotes. Maderas del País.

Dirección Telegráfica MARPHIRE

5372-18

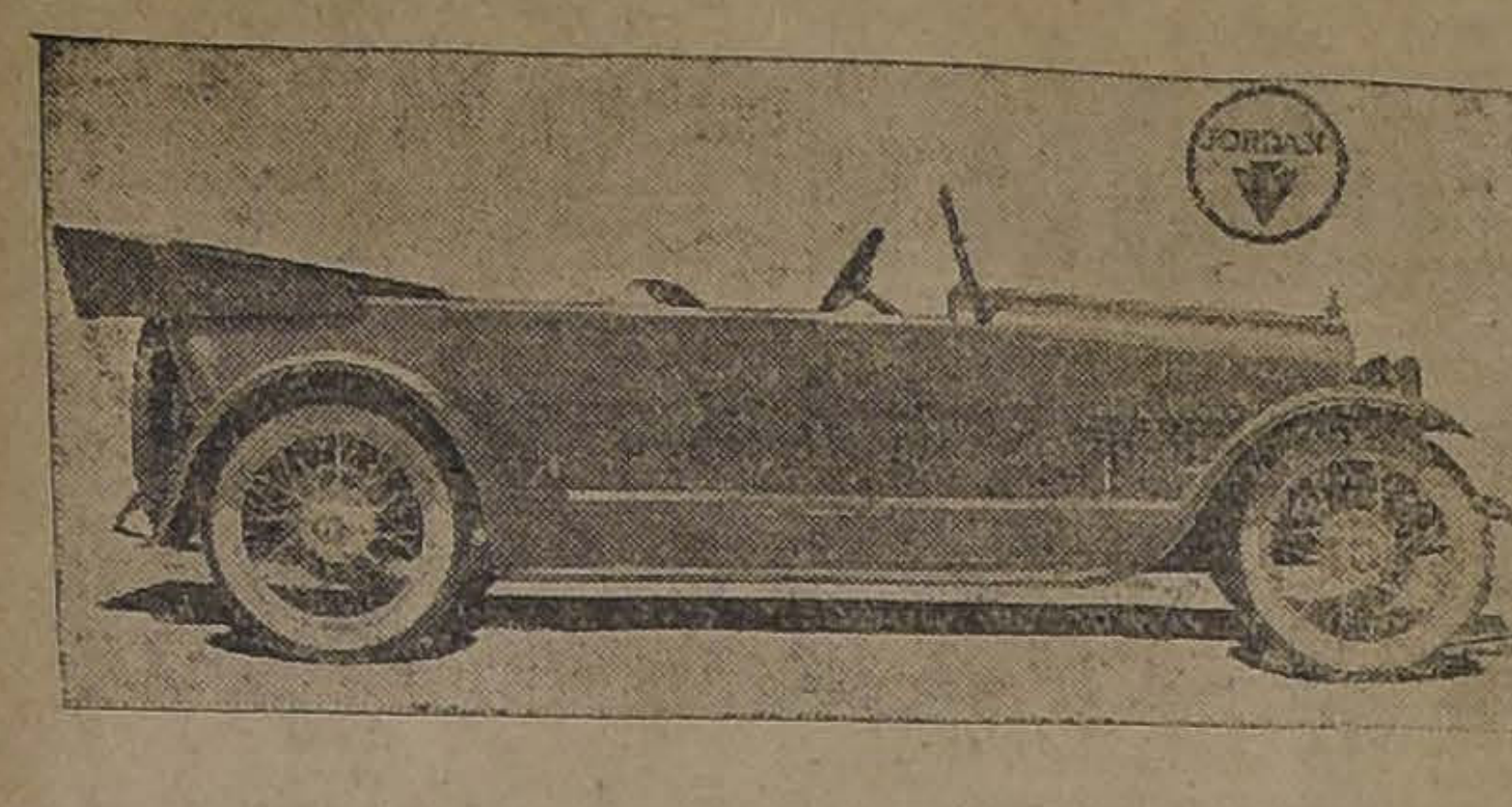

Automóviles-JORDAN

MODELO SPORT-MARINE DE 7 Y 5 PASAJEROS

Cada modelo "JORDAN" es único por su irreprochable buen gusto y calidad.

El motor "JORDAN" es el más económico y mejor ideado que existe.

Pida una demostración a sus representantes en Chile.

BESA & Co. SANTO DOMINGO 887

5269-22-g

DEPORTES

La unificación.—El fallo del Tribunal Arbitral.—El Domingo último se reunieron los señores Jorge Matte Gormaz y Felipe Casas Espínola en representación de la Federación Sportiva Nacional de Chile y Carlos Van Buren y Juan Jackson, en representación de la Asociación de Football de Chile, personas que formaban el Tribunal Superior designado por estas corporaciones para solucionar las dificultades que se habían producido para llegar a la unificación definitiva de los deportes en Chile. El fallo de este Tribunal, que según los pactos de Agosto del año último es final e inapelable, reconoce a la Federación Sportiva Nacional de Chile como única institución con derecho para tomar la representación de todos los deportes en el exterior y a la Asociación de Football de Chile como única dirigente del football dentro del país.

"La Nación" ve con agrado que este asunto haya sido solucionado en esta forma que está de acuerdo con las ideas que siempre ha emitido sobre el particular y que indudablemente traerá evidentes beneficios para nuestra organización deportiva.

Durante ocho horas.—La reunión de los miembros del Tribunal Superior dió origen a un debate que se prolongó durante ocho horas consecutivas.

El fallo fué firmado, por consiguiente, después de meditarlo muy bien.

Incorrecto.—Durante varios días se ha venido anunciando una fiesta teatral en honor del campeón de marchas señor Fernando Peralta; y en numerosas ocasiones han llegado también hasta nuestra mesa de trabajo repetidos avisos postergando esa fiesta.

Ahora recibimos el anuncio de que tal función no se verificará.

Lamentamos este hecho, tanto porque importa una desatención para Peralta, como porque no es serio anunciar fiestas que no se van a realizar, quitando a la prensa un espacio que podría destinar a otros asuntos de interés general.

FOOTBALL

Asociación de Football de Santiago.—Partidas oficiales que se jugarán el Domingo próximo:

Copa Unión A.—Maestranza Atlético I con Liverpool I; cancha número 1; hora, 2 P. M.; árbitro, señor Alfredo Rondanelli.

Asociación Nacional contra Magallanes I; cancha número 1; hora, 3 y media P. M.; árbitro, señor M. Vergara.

Copa Chile.—Santiago I con Morning Star I; cancha número 1; hora, 3.45 P. M.; árbitro señor J. M. Fernández.

Instituto Nacional I con Internado I; cancha Badminton; hora, 3.30 P. M., árbitro, señor Eduardo Tessada.

Copa Unión B.—Esperanto I con Borgoño I; cancha 2; hora, 2 P. M.; árbitro, señor J. Poblete.

Simpson con Magallanes I B.; cancha 2; hora, 3.30 P. M.; árbitro, señor Eduardo Huidobro.

Copa Independencia A.—Maestranza Atlético II con Liverpool II; cancha número 1; hora, 10.30 A. M.; árbitro, señor Electo Escobar.

Copa Arauco.—Santiago II con Morning Star II; cancha Santiago; hora, 2.30 P. M.; árbitro, señor J. M. Fernández.

Instituto Nacional II con Internado II; cancha 2; hora, 10.15 A. M.; árbitro, señor Luis A. Poblete.

Copa Independencia B.—Esperanto II con Borgoño II; cancha Los Leones; hora, 10 A. M.; árbitro, señor J. Kilian.

Copa Excelsior.—Britania III con Gimnástico III; cancha 1; hora, 9.15; árbitro señor Luis A. Poblete.

Instituto Nacional III con Maestranza Eléctrico III; cancha, 2; hora, 9.15; árbitro señor Carlos Fanta.

Directores de turno: canchas Independencia números 1 y 2, en la mañana el señor Schmidt y en la tarde el señor Aravena; en la cancha Badminton el señor Flores; en la de Los Leones, los delegados de los clubs Esperanto y Borgoño; y en la del Santiago, el señor Pacheco.

cepto resultó la sesión solemne de

—En la última sesión de directorio, presidida por don Carlos Ramírez y con asistencia de los señores Enrique Ilabaca y Mihaly Schmidt, se tomaron, entre otros, los siguientes acuerdos:

1.o Aceptar las solicitudes de inscripción puestas en tabla en la sesión anterior;

2.o Poner en tabla las solicitudes de inscripción de los siguientes jugadores:

Armando Vega, por el Esperanto II; Carlos Jofré, por el Britania II; y Alberto Córdova, por el Britania III; Tomás Yanez Guzmán, por el Instituto Nacional III;

3.o Acceder a la solicitud del señor Ernesto Cádiz;

4.o Conceder permiso a los clubs Britania, C. H. Racing y Sportverein para que jueguen amistosos con los clubs que indican;

5.o Dejar pendiente para la próxima sesión la fijación de fecha para el entreciudades con Concepción;

6.o En conformidad al art. 50 del Reglamento, computar a favor del Gimnástico los puntos de la partida que debía jugarse entre el primer equipo de este club y el Arco Iris I el Domingo próximo;

7.o Jugar una partida entre el equipo seleccionado de la Asociación Nacional y el Magallanes I el Domingo próximo, a las 3 P. M., en la cancha Independencia número 1, a fin de conocer a los jugadores de la Nacional para los efectos de la formación del cuadro combinado.

El Domingo próximo en la cancha Independencia número 1.—Reunión interesante es la que se efectuará en la tarde del Domingo próximo en la cancha Independencia número 1. En efecto, a las 2 P. M., se realizará la partida oficial de la Copa Unión entre los primeros equipos de los clubs Maestranza Atlético y Liverpool y a las 3.30 el encuentro entre un cuadro seleccionado de la Asociación Nacional y el primer equipo del Magallanes, partida que tiene mucho atractivo, pues, por un lado es conocida la potencia de este club y por la Nacional actúan hombres tan sobresalientes como Antonio Pacheco (Burlesco), Madariaga, Palma, Valencia y otros que forman un conjunto de primera categoría.

Instituto Nacional I con Internado I.— Estos equipos jugarán el próximo Domingo, a las 3.30 P. M., en la cancha Badminton y constituyen una de las partidas más importantes del día. Son dos buenos campeones de la Copa Chile, tienen mucha opción a poseerla y están bien entrenados.

Unión San Eugenio F. C.— Copa Juan Silva.— La copa donada por el entusiasta deportista cuyo nombre encabeza estas líneas, que se disputará el 28 del presente entre el Unión San Eugenio I y La Cruz F. C. de Rancagua, se exhibe desde hoy en las vitrinas de la sastrería La Aurora, Alameda de las Delicias número 2836.

En la cancha del Santiago Badminton.—Iternado versus Instituto.—A las 2 P. M. del Domingo próximo se realizará en la cancha del Santiago Badminton el amistoso concertado entre los primeros equipos de estos clubs, ante el árbitro oficial señor Arturo Flores.

En la misma cancha, a las 3.15 P. M., se jugará el encuentro oficial por la Copa Chile entre los primeros cuadros de los clubs Instituto e Internado.

Asociación Nacional de Football.—Jugadores inscriptos:

Unión San Eugenio I: Carlos Madariaga, Luis A. Silva, Pedro Espinosa, Juan Martínez, Francisco Real, Francisco Fernández, Luis Fernández, Alejandro Farías, Alfredo Navarro, Aurelio Vera, Cipriano González, Arturo Urriola, Juan B. Vera, Carlos Palma, Manuel Brisso, José 2.o Valenzuela, Manuel Arriagada.

Unión San Eugenio II: Julio Baeza, José Machuca, Ramón Pérez, Galvarino Mandujano, Benicio Ormazábal, Manuel Moreno, Manuel Ayala, Manuel Reyes, E. Vázquez, Alberto White, Onésimo Vázquez, Enrique Cuevas Díaz, Alfonso Aceituno, Juan de D. Silva, José Romero, Eugenio 2.o Riquelme, Víctor L. Ibarra, Eliseo Silva, Oscar Osorio, Roberto Farías, Delfín Valdivia, Víctor Fuentes, Efraín Rocha, Guillermo Grey, Luis Vega, Edilio Carvacho.

Unión Teatral I: Guillermo Villalón, Alfredo Vicencio, Antonio Briceño, Sadi N. Arenas, Luis A. Fernández, Luis González, Víctor Pozo, Moisés Avila, José Cabrera, Luis A. Hernández, Ernesto Meneses, Avelino Garrido.

U. Teatral II.—Manuel J. Alvarado, Marcos Riveros, Roberto Gutiérrez, Juan L. Mora, Clodomiro Cruz, Luis Estay, Luis Escobedo, Aniceto 2.o Cuevas, Manuel Barrera, Juan Lobos, Manuel Vargas, Pablo Riveros y Manuel Soto.

Asociación Obrera de Football. — Calendario para el próximo Domingo.—Segunda serie:

Próspero versus U. Camilo Henríquez II; cancha número 2; hora, 3 P. M.; referee, señor D. Piña.

Tercera serie.—U. Villa Alegre v. Constitución (M); cancha número 2; hora, 1.45 P. M.; referee, señor D. Araya.

U. Camilo Henríquez III versus El Salto; cancha número 1; hora, 1.45 P. M.; referee, señor P. Maturana.

La partida para formar el equipo royal se jugará entre el Bélgica y el Unión Camilo Henríquez I; cancha número 4; hora, 3 P. M.; referee, señor V. Cárdenas.

Asociación Escolar.— Se suspenden todos los encuentros anunciados para hoy.

Asociación Escolar v. Escuela Infantil.— Ha sido suspendido este encuentro que estaba anunciado para hoy en vista del mal tiempo.

Club Hípico Racing v. The American Shoe Factory F. C.—El Sábado próximo se efectuará esta partida, a la 1 1|2 P. M., en la cancha del C. H. Racing, que se encuentra situada al interior del Club Hípico.

[illegible] La [illegible] F. C.— [illegible] equipos jugarán hoy [illegible] un amistoso a las 2 1|2 P. M. en la cancha Independencia, ante el árbitro señor José Catenacci.

Santiago Infantil F. C. — Este club ha organizado un equipo de adultos denominándolo Santiago Star F. C.

EXCURSIONISMO

Asociación de Excursionistas y Exploradores de Chile.— Cita a los delegados y directores que componen el Consejo de esta corporación para mañana Viernes a las 9 P. M.

El presidente nos pide recomendar la asistencia, pues hay varios asuntos urgentes.

Cuerpo de Excursionistas Santiago.— Con una numerosa asistencia de socios, se verificó la sesión del Domingo 14 del presente, en este cuerpo.

Entre otros acuerdos, se tomaron los siguientes:

Aceptar las solicitudes de admisión presentadas por los señores Fernando Morel, Manuel Della Rosa y Oscar Passig Q.

Agradecer al señor Oscar Torres R. y familia, la entusiasta cooperación con que contribuyeron al buen éxito de la fiesta del 9 del mes en curso.

Aceptar el local para secretaría, que ofrece la Sociedad Solar, Serra y Cía., en la forma estipulada por ella.

Encargar al tesorero, señor Humberto Serra M., para que ejecute las reparaciones necesarias en el nuevo local.

Recomendar a los socios nuevos, que no lo hayan hecho, el pago de su cuota de incorporación.

Nombrar director honorario del Cuerpo al señor Enrique Espinosa, en atención a sus méritos personales y a los servicios prestados a la institución.

A indicación del señor presidente, se nombró una comisión de los señores Andrés Simpson, Oscar Torres y Carlos Valdivieso G. para que presente un proyecto de uniforme.

—Cítase a la comisión de uniforme para hoy Jueves a las 9 P. M. en Santa Victoria 310.

CICLISMO

Club Ciclista Comercio. — Junta general para hoy a las 8 1|2 P. M. en Cochrane 869.

Club Ciclista Internacional.— Cítase a sesión para hoy Jueves a las 9 P. M. en los salones de la Unión Ciclista.

ATLETISMO

Centro Sportivo Diego Portales.— El Domingo próximo, en el Parque Cousiño, a las 9 en punto, se efectuará un torneo en el que se seleccionará a los atletas que representarán al Centro en el torneo del 28.

Hoy a las 9 en "El Diario Ilustrado" habrá sesión con el objeto de tratar de la admisión de nuevos socios.

Se suspende la función anunciada para el Viernes en honor de Peralta.—El directorio de la A. S. A. de Chile ha suspendido la función en honor de Peralta, anunciada para el Viernes próximo.

Asociación de Sports Atléticos de Chile.—Se avisa a todas las instituciones atléticas del país que para poder competir en el gran torneo nacional de Septiembre próximo, deben afiliarse a esta Asociación.

Toda comunicación debe enviarse al secretario accidental, San Diego 185, indicando el número de clubs filiados, o composición del directorio y nombre del delegado ante la Asociación de Sports Atléticos de Chile.

Si alguna institución no tiene aún estatutos, puede solicitarlos de la Asociación Atlética de Santiago, al señor Arturo Flores, San Diego 185.

Se ruega a las Asociaciones avisen a los clubs afiliados que la principal prueba del torneo de Septiembre será el "Récord Americano de la Hora, donde tomarán parte los mejores corredores del Uruguay y Argentina, bajo el control de la Confederación Suramericana de Deportes Atléticos.

Asociación Atlética de Santiago.— Hoy Jueves celebrará sesión el directorio de la Asociación a las 6 1|4, en San Diego 185.

Deberán asistir los directores señores Falconi, Jenschke, Flores, Stewart y Frías, y los directores de la Asociación de Sports Atléticos de Chile.

BOCHA

El Domingo último se efectuó la final del campeonato del juego de bochas.

En este encuentro anual tomaron parte los más hábiles jugadores del sur y norte de la República.

Después de tres horas de lucha, fueron declarados vencedores por el director señor Martín Garetto, los señores Domingo De Giorgi, con el primer premio, una valiosa medalla de oro, y el 2.o premio, el señor Jorge Bertotti, con una medalla de oro.

CITACIONES

Citan a sesión:

Santiago Badminton F. C.— Directorio para hoy a las 9 y media P. M. en "El Mercurio".

Raab Bellet y Cía. F. C.—Jugadores para hoy a las 8 1|2 P. M. en Salas 216.

Unión Chilena Intimidad F. C.— Junta general hoy Jueves a las 8 y media P. M. Local de costumbre.

Quilicura Atlético F. C.—Junta general hoy a las 8 y media P. M., en el local de costumbre.

Volta F. C.— Junta general hoy Jueves a las 8 P. M. en Rosas N.o 931.

Tucapel F. C.—Junta general para hoy a las 8 y media P. M. en Bascuñán esquina de Alameda.

General Bulnes F C.— Junta general para hoy a las 8 y media P. M. en Ibáñez 441.

Federación de Estudiantes.— Sección Sport.—Junta general a las 6 P. M. en el Club de Estudiantes.

Magallanes F. C.—Para mañana a las 7.30 P. M. en los salones de "El Mercurio" a los señores: Rendich, Moreno, Rivera, Cabezas, Jarpa, Vergara, Callis, Parra, y a los socios que deseen formar parte de la Atlética, para elegir comité directivo, inscripción en el campeonato del 28 del presente, firma de formularios y otros asuntos de suma importancia para la institución.

Hipódromo Chile F. C.—Junta general mañana a la 1 P. M. en el local de costumbre.

Santiago F. C.— Junta general para mañana Viernes a las 9 P. M. en el local del Club Radical de la Recoleta, calle Buenos Aires.

La Cruz F. C.—Junta general para hoy en Sazié 2142.

Borgoño F. C. — Directorio para hoy a las 9 P. M. en Borgoño 1327.

Atlético Carrión Star.— Directorio para hoy a las 8 y media P. M. en Avenida Rosario N.o 1040.

Liceo de Aplicación F. C.—Junta general para hoy a las 9 P. M. en Moneda 2429.

Comercio Unido Infantil F. C. — Junta general para hoy a las 8 P. M. en su local de costumbre.

Morning Star Sporting Club. — Junta general para hoy Jueves a las 9 P. M. en su secretaría, Av. Independencia 306.

U. Centenario F. C. — Directorio para hoy a las 7 P. M. Local de costumbre.

Santiago Rangers F. C.—Junta general extraordinaria para hoy a las 9 P. M. en Centro Demócrata.

Sportivo Italia F. C.—Junta general mañana Viernes a las 8 y media en Rosas 2216, casa del señor J. Benitez.

Compañía Chilena de Tabacos F. C.—Junta general para hoy a las 7 y media en su local

Citan a jugar:

Instituto Nacional F. C.—Jugadores que componen el 2.o equipo para el Domingo 21 del presente a las 8 y media A. M. en la cancha Independencia con el objeto de jugar la partida oficial con el Internado II.

Esperanto F. C.—Jugadores del 1.o y 2.o equipo en la cancha y hora que fije la Asociación Santiago.

Té RATANPURO

A GRANEL, A $ 4 LA LIBRA
ENCONTRARA DONDE :: ::

Gellona Hnos.

PUENTE 540 -:- PUENTE 692

19-s

GUIA PROFESIONAL

ABOGADOS

ARTURO ALESSANDRI
ARTURO ALESSANDRI RODRIGUEZ
VICTOR ACEVEDO LECAROS
Domicilio y estudio. Delicias 1158. Horas de oficina, de 9 a 11 1|2 de la mañana y de 4 a 6 1|2 de la tarde. Teléf. Ing. 1414. Teléf. Nac. 183.

ERNESTO BARROS JARPA
Gálvez 88. Teléfono 1845.

CARLOS BORDEU ALEMPARTE
Estudio de don Pedro N. Pineda. Blanco 917. Valparaíso. 5232-31-1

RAMON BRIONES LUCO
VICTOR CELIS MATURANA
LEON DEPASSIER
Oficina de asuntos judiciales Morandé 432. Casilla 2853.

AURELIO CRUZAT
Valparaíso, Prat 70. Casilla 1298. Teléfono 1076. Santo Domingo 1131.

J. ENRIQUE COSTA
Y JORGE COSTA
Teléfono 1076. — Santo Domingo 1131.

ALCIBIADES CARRILLO
Morandé 131. Casilla 1214

NAZARIO CHACON DEL CAMPO
ROBERTO MENESES VILLAREAL
Morandé 466. Teléfono 966. Casillas: 3211-3037.

CLARO Y Cía.
Luis Claro Solar.—Samuel Claro Lastarria.—Héctor Claro Salas.—Fernando Claro Salas.—Morandé N.o 231. Teléf 2355.

ALBERTO DURAN B.
Santo Domingo 1145. Casilla 2914.

FERNANDO ERRAZURIZ TAGLE
Estudio: Morandé 434. De 10 a 12.— De 2 a 6.

HERNAN ECHEVERRIA CAZOTTE
Huérfanos 1235. Domicilio: Carrera 172.

JORGE ERRAZURIZ TAGLE
Morandé 434. Casilla 2592.

NICANOR ELGUETA N.
Galería Alessandri 19-A (altos). Teléfono Inglés 596. Atiende apelaciones y casaciones de provincias.

DANIEL FELIU, OSCAR FELIU H.
Merced 557. Teléf. 582. Casilla 3277.

FERNANDO FIGUEROA VIAL
CARLOS VICUÑA FUENTES
Estudio: Catedral 1355 Casilla 3694. Teléfono 930.

MARTIN FIGUEROA ANGUITA
San Antonio 717. Teléfono 1681.

ARTURO FERNANDEZ PRADEL
Morandé 450. Teléfono Inglés 27.

LUIS FERRADA V.
Defensas ante la Corte Suprema. — Av. Brasil 528.—9 a 12.

GALVARINO GALLARDO NIETO
Ahumada 168, altos. Teléf 2343.

JORGE GALLARDO NIETO
Asuntos civiles y criminales.—Morandé 356.—Teléfono 1956.

MANUEL GARCIA FRIAS
Agustinas 1330. Teléfono 2241. Casilla 1949.

EDUARDO GREZ PADILLA
Morandé 466. Casilla 1159.

MANUEL GAETE FAGALDE
Notario-abogado. Huérfanos 1242. Casilla 3113. Teléfono Inglés 1355. De 9 A. M. a 6 1|2 P. M Domicilio: Vergara 261.

OSVALDO HEVIA L.
Morandé 244. Casilla 1881.

ALFREDO MESA CAMPBELL
Morandé 466. Casilla 3446.

CARLOS MIRA B.
Estudio: Bandera 152. 2 a 5.

MANUEL MERINO E.
Arturo Prat 506. Estudio: Huérfanos 1235. Casilla 2407.

LORENZO MONTT
AMBROSIO MONTT WILMS
Compañía 1207.

GUSTAVO KALTWASSER DIAZ
Estudio: Huérfanos 1153. Casilla 855.

JULIO PIWONKA J.
Estudio: Huérfanos 1235, de 2 a 4.

MANUEL OLIVA
Estudio: Morandé 450. Atiende preferentemente juicios comerciales y criminales.

ROBERTO DE PETRIS
Morandé 251 Teléf. 363. Cas. 4044, juicios civiles, criminales y de comercio. Asuntos de jurisdicción voluntaria. Alegatos de provincia. Consultas.

MOISES POBLETE TRONCOSO
Casilla 375. Compañía 1238.

TOMAS F. PERALTA P.
Casilla 3761.—Agustinas 1060.

ARMANDO QUEZADA ACHARAN
PEDRO AGUIRRE CERDA
PEDRO DAZA BRANTES
Casilla 2861. Morandé 432.

CARLOS A. RUIZ B.
Morandé 432.

ALVARO RIVEROS A.
Santo Domingo 1175.

HUMBERTO TRUCCO
Oficina Ossandón. Huérfanos 1080

ENRIQUE TAGLE MORENO
Estudio: Morandé 426.

LEOPOLDO URRUTIA
Banco Hipotecario de Chile, de 11 a 12 A. M. Santa Rosa 128, de 2 a 6 P. M.

ROBERTO URZUA PUELMA
Agustinas 1972.

BELISARIO VIDELA PRIETO
Morandé 239. Casilla 2779. Teléfono 2315.—9 a 11.—2 a 6.

JORGE VARAS VELASQUEZ
Huérfanos 1350. Estudio de don Miguel A. Varas H.

JUAN DE DIOS VERGARA SALVA
FERNANDO GANDARA PASTOR
Consultas en materias de Derecho Comercial, de 1 a 4 de la tarde. Amunátegui 334. 2754

PEDRO N. PINEDA
PEDRO PINEDA RIOS
JOSE M. RIOS ARIAS
Abogados.—Valparaíso, Blanco 917. Casilla 1163. Teléfono 1288.

MEDICOS

Dr. ARNELLO
Ex-ayudante profesor Navarro. Anestesia general. Cirugía venéreas. Consultas. García Reyes 17, 12 a 2. Hospital San Vicente Paul: 4 a 6.

Dr. LEONIDAS AGUIRRE A.
Especialista enfermedades de niños y afecciones pulmonares. Consultas: 10 a 11 y 1 1|2 a 3 1|2. San Francisco 116

Dr. LUIS AGUILAR
Cirugía, sífilis. Consultas: 1-3. San Isidro 229.

Dr. ALFREDO ALCAINO
Garganta, nariz y oído. Dieciocho 257. Consultas: de 2 a 5.

Dr. ROBERTO AGUIRRE LUCO
Medicina general. Especialmente niños. Santo Domingo 401. De 1 1|2 a 3.

Dr. AMENABAR OSSA
Oculista, 14 años en Europa, 3 años médico-director del Hospital de Ojos condado de Stafford (Inglaterra). Merced 494. De 1 1|2 a 4.

Dr RAMON ARAYA ECHEVERRIA
Dolores desesperantes. Insomnio. Algidez. Delirio. Convulsiones y Parálisis. Catedral 1867.

Dr. ARTURO BARRAZA ARAYA
Vías urinarias, sífilis. Puente 557 De 3 a 6.

Dr. I. BORQUEZ SILVA
Estudios en Europa. Medicina interna, pulmón, corazón, estómago e intestinos. Rayos X. Consultas: 2 a 5. A. Prat 82. Teléfono 6019.

Dr. BUSTOS
Oculista. Vergara 134. Consultas: 1 a 4. Teléfono 2204.

CARLOS BOLIVAR S.
Medicina general. Alameda 294. Consultas: de 1 a 3.

Dr. BISQUERTT
Vías urinarias, sífilis. Se trasladó a Moneda 859. 3 a 6. Casilla 2563.

Dr. BRAGA CASTILLO
Rayos X. Merced 136. Teléfono 1393. Consultas: de 9 a 10 y de 1 a 4.

Dr. MANUEL BRAVO B.
Clínica interna y enfermedades de niños. Huérfanos 2453. 2 a 4.

Dr. CORBALAN MELGAREJO
Moneda 1711. Medicina interna. Sífilis (inyecciones venosas con un reciente arsenobenzol).

Dr. CABEZON DIAZ
Enfermedades de niños. Ortopedia y Cirugía. Consultas: 1 a 3. Dieciocho 289.

Dr. CASTRO OLIVEIRA
Garganta, nariz, oído. Estado 62. De 3 a 6.

Dr. CONTRERAS MACAYA
Medicina interna. Consultas: 10 a 12 Puente 557. Casilla 3341.

Dr. CIENFUEGOS
Enfermedades de niños. Consultas: 1-3. Serrano 51.

Dr. CAMPOS MENDEZ
Medina interna. Corazón, Hígado, Sífilis. 10 a 12. Huérfanos 2311. 2 a 5. Bandera 62.

Dr. CORREA SANTELICES
Enfermedades internas y niños. Consultas: 2-4. Delicias 1416.

Dr. LEON CHONCHOL
Titulado en París. Medicina general. Piel, venéreas. Consultas: 2-5. Santo Domingo 739.

Dr. LEONIDAS CORONA T.
Laboratorio Clínico Delicias 868 (frente a Estado). Consultas: de 4 a 6 Teléfono 2483.

Dr. J. RAMON CAMPOS
Piel, venéreas. Pulmón. Vías digestivas Lastarria 321. Consultas: 1 a 4. Teléfono 2465.

Dr. MANUEL CALVO MACKENNA
Médico del Pensionado de San Vicente. 1 a 3. Compañía 1509. Teléfono Inglés 596.

Dr. ENRIQUE DAVILA H.
Medicina interna. Especialmente reumatismo. Consultas: San Ignacio 243. 10 1|2 a 12 M. Domicilio: San Ignacio 239. 4490-8-1

Dr. CARLOS DOREN M.
Cirugía, enfermedades de señoras. CIRUGIA DE NIÑOS Y ORTOPEDIA Delicias 176 Consultas: 2-4.

Dr. EUGENIO DIAZ LIRA
Agustinas 1270. Teléfono 2285.

Dr. PAULINO DIAZ
Moneda 1963. Teléfono 1178. Consultas: 2-4.

Dr. DIAZ VELASCO
Medicina interna. Niños, Sífilis. Consultas: 1-4.—Vergara 474.

Dr. RICARDO DONOSO
Estudios en Europa.—Medicina interna, especialmente pulmón, corazón.— Agustinas 619.—1 1|2 a 3 1|2.

Dr. JOSE DUCCI
Monjitas 877.—De 2-5

Dr. FRANCISCO EDWARDS
Vías urinarias. Consultas: de 2 a 4. Teatinos 14.

Dr. ESPINA
Rayos X. Estudios en Europa. Medicina interna. Consultas: de 1 1|2 a 4. Delicias 1228 esq. Gálvez. Teléf. 2102.

Dr. JULIO EASTMAN
Catedral 2673. Consultas: de 1 1|2 a 3 1|2. Teléfono 2637 Casilla 1571.

Dr. FUENZALIDA BRAVO
Profesor enfermedades niños. Merced 560. Teléfono 1721. 1|2-3 1|2.

Dr. FIERRO BEYTIA
Ginecología. Partos y medicina interna. Serrano 735.

Dr. A. FUENTES MATURANA
Domicilio: Nataniel 230.

Dr. ARTURO FRITZ
Medicina general. Jefe Policlínica. Piel y Sífilis.—3-5. Huérfanos 1353.

Dr. FERRADA ALEXANDRE
Piel-Sífilis-urinarias. Se trasladó a Compañía 1470 Casilla 2868. Consultas de 2 a 5.

Dra. MARINA FUENZALIDA
Unicamente señoras y niños. — Consultas de: 1-3. San Martín 41.

JULIA E. GUTIERREZ C.
Partos, señoras, niños.—Delicias 471 Consultas: 1-4.

Dr. ERNESTO GREENE O.
Estudios en Europa. Cirugía y ginecología. Consultas: 2 a 4.—San Martín 509, esquina Catedral. Teléfono 2860.

Dr. ENRIQUE GONZALEZ H.
Estudios en Europa. Estómago, intestino, hígado, diabetes, obesidad, reumatismo. De 2 a 4.—Castro 107.

Dr. ARISTIDES GONZALEZ C.
Prof extraordinario de Obstetricia. Partos, enfermedades señoras. Consultas: 1-3. Casilla 1551. Teléfono Inglés 2789. Huérfanos 628.

Dr. LUIS GODOY H.
Cirugía y anestesia general. Consultas: 1-3. Delicias 1367. Teléfono 2541.

Dr. GARCIA COLLAO
Ojos, nariz, garganta, oídos. Estudios Europa, 1 a 4 Agustinas 1128.

Dr. GARCIA GUERRERO
Bandera 575. Consultas: 3 a 4. Teléfono N.o 9. (Santa Elena).

Dr. JORGE HERRERA ROGER
Médico Hospital de Niños. Teléfono 198. Delicias 2558. Consultas: 1 a 3. 1469-8-d

Dr. IBARRA LORING
Estudios en Europa Vías urinarias. Especialmente enfermedades riñón, vejiga, prostata. Consultas: 1-4. Nataniel 64.

Dr. ALEJANDRO INFANTE
Enfermedades de Niños. Médico del Hospital de Niños San Luis. Consultas: 1 a 4. Delicias 253.

Dr. ROBERTO JARAMILLO B.
Ejército 707. Teléfono 142. Parque.

Dr. ANDRES KOENIG
Hidroterapia científica, sistema Kneipp. Claras 549. 2-3 1|2.

Dr. A. KORNER ANWANDTER
Estudios en E. E. U U. Cirugía. Ortopedia. Consultas: 2-5. Sto. Domingo 623.

Dr. ARMANDO LARRAGUIBEL
Merced 490, de 3 1|2 a 5.

Dr. ARMANDO LEON I.
Médico-cirujano. Catedral 1642. Consultas: 1 a 3.

Dr. F. LANDA Z.
Médico de ciudad de Santiago. Rosas 1050. Teléfono 1003. Piel, partos. Enfermedades señoras. 1 a 4.

Dr. LEA-PLAZA
Enfermedades del sistema nervioso. Monjitas 303. 1-3.

PROFESOR LUCO
Enfermedades nerviosas y mentales. Se trasladó Merced 336. Consultas: 12 1|2-2 1|2.

Dr. MORAGA FUENZALIDA
Medicina y cirugía de niños. Cochrane 118. Teléfono 2804, 1 a 3, menos los Martes.

Dr. ITALO MARTINI Z.
Ojos, oídos, nariz y garganta. Delicias 227. Consultas: 2-4.

Dr. JUAN MONTENEGRO
Enfermedades de niños Compañía 1770. Teléfono 2120. Regresó.

Dr. TEODORO MUHM
Se trasladó a Compañía 1556. Garganta, nariz y oídos. De 3-6.

Dr. MONTERO
Profesor de dermatología, sifilografía, Piel, Sífilis, genito urinarias. Prat 309

Dr. MORALES VILLABLANCA
Prat 356. Consultas: de 2 1|2 a 5 1|2.

CORA MAYERS G.
Médico-Cirujano. Niños y señoras; consultas: de 4 a 6. Compañía 1607.

Dr. MEZA OLVA
Estudios en Europa. Medicina interna. Especialmente pulmón, corazón, riñones, sífilis. Laboratorio clínico. Consultas: 3-4.—Dieciocho 268.

Dr. MOUAT S.
Ginecología-Partos. Ex-jefe de Clínica Ginecológica Dr. Korner. Se trasladó a Av. Brasil 25. Consultas: 1-4.

PROFESOR MUJICA
Oculista.— Recoleta 868. Consultas 10 a 12 y 1 a 3.

Dr. AURELIANO OYARZUN
Medicina general. Consultas: 1-3. Santo Domingo 1254.

Dr. OTTO PHILIPPI
Enfermedades de Niños. Santo Domingo 820, esquina San Antonio. Consultas: 1-3. Teléfono 2415.

Dr. JORGE OLIVOS B.
Médico-Cirujano.— Rosas 1018, casi esquina de Puente. Consultas diarias, mañana y tarde.

Dr. F. PUGA BORNE
Delicias 1039. Consultas: de 2 a 5.

Dr. RICARDO PERALTA G.
Cirugía general, especialmente de niños. Claras 471.

Dr. DAVID PULIDO I.
Enfermedades de Niños. Santo Domingo 1646. Consultas: Independencia 287, 1 1|2 3 1|2. Teléfono 2152.

PROFESOR PARDO
Cirugía y enfermedades de señoras. Consultas de 2 a 4. Ejército 119.

Dr. PAREDES F.
Medicina, Cirugía. Especialista enfermedades señoras. Amunátegui 33, 2 a 5.

Dr. PRUNES
Estudios en Europa. Jefe de Clínica. Piel. Sífilis, Venéreas. Merced 490, Casilla 2894.

DOCTORA ERNESTINA PEREZ
Se trasladó a Compañía 1289, casi esquina de Teatinos. Consultas: de 2 a 5 P. M.

Dr. LUIS QUINTEROS ENCINA
Médico-Legista. Cirugía, Partos. 1-3. Alameda 239.

Dr. EDUARDO DE RAMON
Cirugía, enfermedades de señoras. Consultas: 1 a 3. Maestranza 340.

Dr. JOEL RODRIGUEZ P.
Estudios en Europa. Medicina interna, especialmente estómago, intestinos. Rayos X. Consultas: 2-4. Claras 431.

Dr. F. RAYO RIQUELME
Cirugía, ginecología, Sífilis.— Lira 268. Lunes, Miércoles, Viernes, 1-3. Martes, Jueves, Sábado, 5-6.

Dr. FERNANDO ROMERO AGUIRRE
Partos, Enfermedades de señoras. Cirugía.— Catedral 2429.

Dr. CARLOS A. SOMMERS
Consultas: 1 a 3. Agustinas 1876.

Dr. OSVALDO SALAS C.
Catedral 2531. Medicina de adultos y niños. Sífilis. Consultas: 1 a 4 P. M.

Dr. SANTANDER
Medicina interna, estómago, intestinos, rayos X. Laboratorio: Moneda 321

J. SOHWARZENBERG L.
Enfermedades de niños. Consultas de 1-3 P. M. excepto Jueves y Sábado. San Antonio 275. Teléf. Inglés 1344.

Dr. SUAREZ ALVAREZ
Especialmente afecciones de la vista. Agustinas 853. Consultas: 1 a 3.

Dr. STUARDO
Estudios Europa. Enfermedades niños. Consultas: 1-4. Agustinas 1684.

Dr. MANUEL A. TORNERO
Piel, Sífilis y venéreas. Maturana 200. Consultas: 1 a 2 1|2—6-8 P. M.

Dr. TORRES TORRES
Jefe Clínica Prof. Korner. Enfermedades señora, cirugía. Catedral 1249. 3 1|2 a 5.

Dr. UNDURRAGA S.
Corazón, Arterio-esclerosis, Reumatismo. Tratamiento preventivo. Apendicitis.—Agustinas 1230.— Consultas 1 a 3. Teléfono 938. 5768-16-h

Dr. CARLOS UGARTE J.
Medicina interna. Rayos X. Se trasladó. Santo Domingo 518, de 1 1|2 a 3

SIFILIS Y VENEREAS
Dr. Félix Grohnert B. Consultas: 2 a 5.—Moneda 1592.

Dr. P. VALENZUELA LARRAIN
Cirugía General, Ginecología. Consultas: 1 a 3, menos los Viernes. Catedral 2092.

Dr. VARGAS SALCEDO
Cirujano. Consultas: 2 a 4. Teatinos 354. Teléfono 1060.

Dr. ARTURO VALENZUELA R.
Estudios en Europa. Tratamiento sin drogas. Cultura Física. Medicación natural. Santo Domingo 848. Consultas: 2-4.

Dr. G. E. VIDAL S.
Consultas: 4 a 6. Delicias 2646.

Dr. VILLALON
Oculista. Enfermedades de la vista. Estudios en Europa. Domicilio y consultorio. Santo Domingo 606. Consultas: 1-3 1|2.

Dr. ZUÑIGA O.
Partos. Enfermedades de Señoras. Jefe Clínica Obstetricia. Av. España 472. Consultas: 1 a 3. Teléf. 111, Parque.

Dr. WIREN
Oídos, Nariz, Garganta. Claras 471. Consultas: 2-4. **Policlínica:** 8 1|2-11 A. M. Sólo para enfermos escasos recursos.

Dr. WAUGH
606|**Medicina** interna, venéreas, sí-
914|**filis.** Reacción Wassermann. Consultas: 2 a 4. Catedral número 188.

DENTISTAS

VICTORINO ALONSO
Dentista. Estudios en Philadelphia. Moneda 1164.

MAURICIO M. BALTIANSKY
Dentista. Cirugía dental. Enfermedades de la boca.—Arturo Prat 935.

Dr. BAHAMONDE INZUNZA
Dentista. Ex-ayudante Clínica Escuela Dental. Extracciones complicadas indoloras. Huérfanos 1353. Regresó.

LUIS R. BERRIOS MENDEZ
GUILLERMO CARTAGENA
ENRIQUE MORENO
Dentistas. Clínica Dental del Dr. Valenzuela B. Huérfanos 1016. Teléfono 1642.

SALVADOR CASTILLO U.
Dentista. Jefe de Clínica de Protesis de la Escuela Dental.—Moneda 1588.

F. CASTRO C.
Dentista. Ayudante Escuela Dental. Especialidad Puentes, Coronas, Estado 250.

GUSTAVO CERDA LOPEZ
Dentista. Cirugía Dental. A. Prat 1548

CLODOMIRO CONTRERAS
Ayudante Clínica Operatoria Escuela Dental. Maestranza 340. Consultas: de 1 a 6.

J. CAMARGO SANGINES
Dentista. Consultas: 2 a 5.—Carmen 82.

J. A. CASTRO OLIVEIRA
R. CASTRO OLIVEIRA
Estado 62.

EDUARDO HOLLSTEIN
Catedral 1787. Consultas: 9 a 12.

A. LENG H.
Ayudante operatoria Escuela Dental. Catedral 1275.

CORIOLANO LARA VALLE
Dentista. Ayudante Escuela Dental. Av. España 86.

MUÑOZ LOBOS Hnos.
Extracciones sin dolor, somnoformo, puentes, honorarios módicos. San Diego 307-448.

PEDRO A. MENDEZ
Estudios en Estados Unidos y Europa. San Antonio 451.

Dr. LUIS PELLISA C.
Especialidad puentes, coronas y planchas. Se trasladó Agustinas 849. Casilla 775.

Dr. CESAR PARDO CORREA
Calle Nataniel 81. 9-11 y 2-5.

Dra. ELVIRA ROSAS S.
Bandera 76.

Dr. JOSE MARIA SAAVEDRA
Especialidad Ortodoncia. Compañía 1458. Teléfono 1518.

Dr. J. UGARTE DONOSO
Compañía 1470.

FELIX VASSI R.
Puentes, coronas, extracciones sin dolor. Ayudante Escuela Dental. Delicias 868.

ALEJANDRO VALENZUELA DIAZ
Compañía 1731. Ayudante Escuela Dental. Especialidad extracciones somnoformo.

Dr. GUILLERMO VELASCO M.
Estudios Philadelphia. Catedral 1261.

INGENIEROS

ENRIQUE GARCIA FRIAS
Ingeniero Civil. Galería Alessandri 25. 4.o piso.

ALBERTO LARENAS F.
Ingeniero. Claras 162. Casilla 420.

DOMINGO MATTE LARRAIN
Ingeniero Civil. Agustinas 1319.

OFICINA TECNICA
Lorenzo Claro Lastarria, Ingeniero Civil. Morandé 235. Teléfono 1963. Casilla 1491.

ARQUITECTOS

ENRIQUE LAFOURCADE A.
Edificios económicos, chalets modernos, presupuestos detallados, planos Casilla 715. Compañía 1290.

ENRIQUE TORRES
Oficina: Galería Alessandri 3-A. Teléfono 275 Central.

EDUARDO TASSO
Construcciones, transformaciones y reparaciones. Honorarios 8 o|o. Planos, presupuestos.—Agustinas 1260.

JORGE VIGNEAUX P.
JOSE M. ROJAS G.
Lord Cochrane 171. 5793-17-1

CORREDORES

GUSTAVO A. GANA
202-Bandera-202. Compra-venta de acciones y bonos; contratación de préstamos y conversiones de deudas. Teléfono Inglés 866. Casilla 3456.

CARLOS ROMERO A.
170-Bandera-170. Casilla 2878. Acciones y bonos.

LUIS RAMIREZ SANZ
y AUGUSTO OVALLE CASTILLO
Bandera 51-55. 2511-Teléfono Inglés 2511.

RAIMUNDO URETA E.
Acciones y Bonos. Agustinas 1085. Teléfono 996. Casilla 1245.

FLORENCIO VILLAMIL y Cía.
Acciones y bonos. 1120-Agustinas-1120. 2664-Teléfono Inglés 2664. casilla 878.

COMISIONISTAS

LUIS AYALA C.
Compra-venta de propiedades. Préstamos Hipotecarios. Comisiones en general. Catedral 1131. Ofic. 4.

RUPERTO TAPIA MIRANDA
1150 Agustinas 1150. Corredor en Propiedades y Comisiones en general. Teléfono 1491.

MATRONAS

CLINICA
Ana G. Vargas Barrera.—Partos, enfermedades señoras. Recibe pensionistas. Cochrane 985.

CLINICA PRIVADA DE OBSTETRICIA
Señora Reyes. Matrona Ginecologista. Dormitorios higiénicos. Establecimiento montado según últimos adelantos. Atendido por dos cirujanos especialistas. Recibo enfermas todas partes del país. Curaciones internas. Partos indoloros, absoluta seguridad. Precios módicos. Consultas gratis. Esmeralda 636.

LAURA F. DE GACITUA
Partos, curaciones internas e inyecciones. Precios módicos.—Av. España 264. 5193-31-g

AMELIA GUTIERREZ
Curaciones internas, operaciones. Recibe pensionistas. Santa Rosa 366.

JULIA MORENO
Clínica. Pensionistas. Partos indoloros. Curaciones internas. Coquimbo 1179.

MERCEDES ROJAS
San Diego 932. Recibe enfermas cualquier tiempo. Consultas privadas, precios módicos.

CARMELA TORO G.
Recibe pensionistas. Chacabuco 662.

VARIOS

VIOLINISTA ARIAS
(Estudios en Europa) clases diurnas, nocturnas. Herrera 556. 4337-4-g

CONSULTORIO DE VETERINARIA
Se medicinan vacunos, caballos, perros y gatos. Consultas de 1 a 3 P. M.—Av. Vicuña Mackenna 256. Teléfono Inglés 1873.

MASAJE
S. N. Hayashi, médico masagista. Estudios en Tokio. Especialmente enfermedades articulares, musculares. Reumatismo, estitiquez, parálisis. Gimnasia médica. Consultas: 2-4.—Claras 490.

CONSULTORIO FEMENINO DE CULTURA FISICA
Vello.— Extracción segura por señoritas competentes bajo vigilancia médico. Masaje, gimnasia, hidroterapia, electricidad, etc. Trátanse niños mal desarrollados, anemias, estitiquez, reumatismo, obesidad, enfermedades respiratorias, digestivas; defectos pecho, columna vertebral o cara, como cutis seco o grasoso, espinillas, lunares, cicatrices, etc. Masaje de belleza, manual y eléctrico. Santo Domingo 848, entre 21 de Mayo y San Antonio.

MASAJES, GIMNASIA MEDICA
Jules Bondallaz.—Masajista suizo. A. Prat 346. Consultas: 2 a 4.

ZURCIDOS INVISIBLES
Especialidad virar trajes caballeros. Cóndor 1158.

FERNANDO POCOGNOLI
Masaje, gimnasia médica. Atiende a domicilio. Consultas: 2 a 4. Rosas 1267. 3627-15-h

MASAJE SUECO
Gimnasia médica, enfermedades articulares, musculares, parálisis, reumatismo, neuralgia, estitiquez, obesidad, mala circulación, etc. Tratamiento científico, desviación espina dorsal. Sólo a señoras y niños.— **Hanna Widen**, titulada en Estocolmo. Claras 46. Consultas: 1 a 3.

INSTITUTO DE BELLEZA
ELVA S. DE TAGLE
Vello. Tratamiento Bizzarnini, extraéelo radicalmente, doy prueba.— Agustinas 1620.

ANTIGUA TINTORERIA FRANCESA
Agustín Chancogne.— Se tiñe y se limpia toda clase de ropa en negro y colores. No tiene sucursales. Moneda 2202.

La Flor de Cabañas
CIGARRILLOS
HABANOS EXTRAFINOS
10-h

Vidrios Planos

Colocamos y vendemos vidrios de todas clases a los precios más bajos que hay en plaza.
Sírvase pedir presupuestos a esta Casa.

PIMTEIN HNOS.

COMPAÑIA 2015, FRENTE PLAZA BRASIL. — TELEFONO 781

NOTA.—Atiende pedidos de provincias.

TE CRUZ AZUL

AGUA MINERAL DE

PANIMAVIDA

Medicinal. Se toma pura y es exquisita con Whisky, Coñac o Jerez. Como refresco con Granadina o Grosella. Pídala en el centro a Bandera 176.

ALFREDO BLANCHARD

TE CLUB DE LA UNION

TE TE TE TE TE TE TE TE

TURF

CLUB HIPICO

Programa completo para las carreras del próximo Domingo

Primera carrera

Premio Sagaz.— 1,600 metros.— Para caballos de 4 años y más, que se vendan por $ 4,000.—Peso de reglamento.— Descargo de 5 kilos a los que se vendan por $ 2,000 y de 5 kilos a los perdedores desde el 1.o de Enero de 1918.— Inscripción: $ 20.— Premio: $ 2,000 al 1.o.

	Kilos		Kilos
Quidam	61	Turpín	50
Gaspar	56	Catamarca	49
Glengarry	56	Dollar Princess	48
Balaclava	53		
Galia	51		

Segunda carrera

Premio Saint Andrew.— 1,400 metros.— Para caballos de 3 años, con exclusión de yeguas, que no hayan ganado.— Peso: 54 kilos.— Inscripción: $ 30.— Premio: $ 3,000 al 1.o.

	Kilos		Kilos
Alejo	54	Fusil	54
Alone	54	Pardiez	54
Calais	54	Raylus	54
Díaz de la Haza	54	Wagram	54

Tercera carrera

Premio Sayonara. — 1,400 metros.— Para yeguas de 3 años, nacidas en Chile, que no hayan ganado.— Peso: 52 kilos.— Inscripción: $ 30.— Premio: $ 3,000 a la 1.a.

	Kilos		Kilos
Cabriola	52	Flor de la Pasión	52
Cecilia	52	Foglia	52
Crecy	52	Tenebrosa	52
Fidele	52	Tourterelle	52

Cuarta carrera

Premio Sir Hampton.— 1,100 metros.— Para todo caballo.— Handicap.— Inscripción: $ 20.— Premio: $ 2,000 al 1.o.—2.a serie.

	Kilos		Kilos
Pretensión	58	Diáfana	53
Duke	57	Tifón	53

Señora o Señorita

De preferencia francesa o italiana, sin compromisos de familia, necesita para tomar a su cargo dirección de una casa y atención de dos niñitos. Exígense buenos antecedentes.

Casilla 149

18-g

La Nonita	56	Isigny	52
Jack Tar	55	Baldramina	50
Reservista	55	One Away	50
Rolanda	55	Rotativa	47
Frasquita	54	Fragata	45
Vichy	54	Indian Money	45
Cadeneta	53		

Quinta carrera

Premio Siberien.— 2,400 metros. —Para caballos que no hayan ganado más de $ 40,000.— Handicap. —Inscripción: $ 30.— Premio: 3,000 pesos al 1.o.

	Kilos		Kilos
Bayaceto	59	Eastham Ferry	45
Requiem	58	Rihue	42
Agua Santa	53	Juliano	40
Cancerbero	48		

Sexta carrera

Premio Sir Hampton.— 1,100 metros.— Para todo caballo.— Handicap.— Inscripción: $ 20.— Premio: $ 2,000 al 1.o.—1.a serie.

	Kilos		Kilos
Hachazo	61	Pau	45
Calvito	55	Rex White	44
Rústico	54	Ruric	43
Ocampo	53	Gloire du Chili	42
Lilita	51	Leslo	42
Providence	51	Barbarroja	41
Shannon	46		
Defensa	45		

Septima carrera

Premio Scarron.— 1,500 metros. —Para caballos nacidos en Chile, que no hayan ganado en distancia mayor de 1,100 metros.— Handicap. —Inscripción: $ 25.— Premio: 2,500 pesos al 1.o.

	Kilos		Kilos
Tajamar	58	Bonitilla	45
Cultura	52	Océano	42
Temeraria	52	Alcel	40
Turpín	51	Brava	40
Jack Tar	50	Escoria	40
Turpinita	50	Indian Money	40
Jacob	49		
Alice Belle	47		

HIPODROMO CHILE

Programa completo para las carreras del próximo Domingo

Primera carrera

Premio Cóndor.— 3,700 metros.— Steeplechase.

	Kilos		Kilos
Bolívar	72	Don Santiago	62
Floma	71	Enana	60
Overland	65	Abuso	58
Flosol	64	Esopo	56
Organo	64		
Cómico	63		

Segunda carrera

Premio Colchagua.— 1,000 metros.— 2.a serie.

	Kilos		Kilos
Nora	65	Bruja	48
Belle	54	Clive	46
Viñita	52	Lag	45
Woodbine	50	Socio	40
Chulinga	48	Rondalla	40

Tercera carrera

Premio Curicó.— 700 metros.

	Kilos		Kilos
Panizo	54	Sipe Sipe	52
Botánica	52	Nail	47
Uva Negra	52	Silly	47
Mañana	52	Parisiana	44
Locura	52		

Cuarta carrera

Premio Colchagua.— 1,000 metros.— 1.a serie.

	Kilos		Kilos
Radium	59	Ricachón	49
Tupel	56	Lally	48
Cara o Sello	54	Fine Rose	46
Fortune	53	Daring	45
Entente	52	Prólogo	45
Bubónica	50		

Quinta carrera

Premio Caldera.— 1,400 metros.

	Kilos		Kilos
Verdi	59	Regata	50
Gull	58	Tarff	49
Mrs. Joe	56	Quenotte	49
Cuncuna	55	Floreciente	47
Tirteo	55	Blue and White	45
Lochinwar	54	Terrible	42
Estrella Polar	52		

Sexta carrera

Premio Concón.— 900 metros.— 2.a serie.

	Kilos		Kilos
Aureola	60	Recompensa	48
Cidra	59	Temible	45
Tintero	51	Leffe Malguen	43
Strong Filly	50	Vitela	40
Pagano	49		

Séptima carrera

Premio Concón.— 900 metros.— 1.a serie.

	Kilos		Kilos
Colliguay	60	Houghmagandie	47
Comentario	55	Bruselas	47
Guardián	54	Alga	46
Dichosa	48		

NOTICIAS DIVERSAS

Almerúa.— Esta yegua, fué víctima ayer en la mañana en el Hipódromo Chile, de un desgraciado accidente. En circunstancias que era ejercitada por la pista de trabajo, se estrelló con la yegua Ruta, resultando del accidente, Almerúa con una pata fracturada, motivo por el cual ha quedado imposibilitada para volver a correr.

Romancienne.— Ha sido puesta al cuidado del preparador Luis Navarro.

Esparceta.— Esta potranca hija de Eclair y Catherinette, ha llegado del campo al corral del entraineur P. J. Medina, para ser puesta nuevamente en training.

Tacho.— Que hacen algunos días fué castrado por el veterinario señor A. Blanco, continúa muy mejor. Continúa al cuidado del preparador David Yáñez.

Petrar y Achivement.— Que hace algún tiempo sufrieron la aplicación de puntas de fuego, en sus remos delanteros, se encuentran ya completamente sanos. Han comenzado a trabajar suavemente.

Bow.— Por Altanero y Viscacha, que se preparaba en el Hipódromo Chile, ha pasado a cuidarse al Club Hípico al corral de Pedro Marchesini.

Trocadero.— Este tres años, que fué castrado por el veterinario señor Brocquard, ha empezado a hacer ejercicios a la marcha.

Peri.— Este dos años que está al cuidado de Pedro Boncerio, ha sufrido la aplicación de puntas de fuego en sus corvas. Será puesto en descanso por algún tiempo.

El gran REMEDIO UNIVERSAL

Nitro Ozona, Lowe-Weisslog, el único comprobado por medio de la radiografía que cura la tuberculosis (tisis). Pruebas a la vista. Afamado desde 1887. Cura radicalmente: cáncer, gangrena, sífilis, enfermedades hígado, riñones, del estómago, pulmones, bronquitis, faringitis, asma, ipertrofia, diabetes, albuminuria, reumatismo, hidropesía, obesidad, raquitismo, epilepsia, apoplegía, anemia, catarro intestinal, disentería, apendicitis, peritonitis, almorranas, fístulas, furunculosis, heridas, úlceras, tumores, contusiones, quemaduras, picaduras venenosas, enfermedades piel, sangre, enfermedades secretas. Prodigioso en aneurisma, en enfermedades del corazón, cerebro, vista, espina dorsal, etc. Viruela, peste negra, hemorrágica, peste bubónica, tifus, pestes y fiebres en general, son vencidas a las pocas horas con repetidos lavados intestinales y tomas. Igual tratamiento para demás enfermedades. Catecismo Nitro-Ozona, consúltelo todo enfermo, sea cual fuere el mal, encontrará el medio seguro de sanar radicalmente. Remítolo gratis quien lo pida.

LUIS LOWE,

Ca lla 832.— Claras 149.— Santiago.— Droguería Daube y Boticas principales

-:CARLOS DUVAL:-

CORREDOR DE LA BOLSA DE COMERCIO

ACCIONES — BONOS — ORO

CASILLA 2266 TELÉFONO 1812

— BANDERA 57 —

SOCIABILIDAD OBRERA

La Unión de los Tipógrafos.—Esta Sociedad envió al señor don Octavio Maira una encomiástica comunicación a raíz de que prestó el juramento como Consejero de Estado, felicitándolo por el nombramiento recaído en tan relevante personalidad.

Este caballero presta sus servicios a esta institución como doctor de ella, siendo uno de sus más altruístas servidores.

Y en vista de que el Consejo de Estado desempeña un rol muy principal en cuanto se refiere al funcionamiento de las Sociedades obreras del país, la Unión de los Tipógrafos le hacía ver que en su nuevo puesto le cabría la oportunidad de hacer valer su influencia y su profunda versación social a fin de que esta alta corporación constitucional facilitara su visto bueno a todas las reformas que exigen las instituciones obreras del país.

El señor Octavio Maira ha contestado en la siguiente forma:

"Santiago, 29 de Junio de 1918.— Señor presidente de la Sociedad Unión de los Tipógrafos.—Santiago. —Muy señor mío: He recibido la atenta comunicación de Ud., en la que en nombre de la Sociedad de Tipógrafos que Ud. preside, me felicita por mi reciente nombramiento de Consejero de Estado.

Tanto los términos de la nota que contesto como los benévolos conceptos que en su referida comunicación se ha dignado Ud. expresar sobre mi modesta labor y sobre lo poco que he podido hacer en favor del gremio de obreros de imprenta, comprometen mi gratitud para con esa corporación, que tiene ya más de sesenta años de existencina y que es seguramente la más antigua y prestigiosa de las Sociedades de esta clase con que cuenta el país.

Les repito mis agradecimientos y pueden confiar en que en mi nuevo puesto me será muy grato prestar mi modesto concurso para amparar en todo caso la justicia y el derecho.

Aprovecho esta oportunidad para subscribirme del señor presidente Atto. y S. S.—(Firmado).— Octavio Maira."

"La Federación Obrera".— El número 27 de este periódico quincenal, correspondiente a la segunda quincena de Julio, trae el siguiente sumario:

Haz bien..., por Rafael Altamira. —Las conquistas obreras, por José Inzulich.—En la faena. Fuera de combate, cuadro de Vicente Contardo.—Contestando un saludo.—De Cabildo.—Menos santos y más trabajo, por Ché.— Elementos de barbarie (editorial).— ¿Salvajismo o qué?— Extendiendo nuestra acción. Se organiza el Consejo Federal de Viña del Mar.—Consejo N.o 1 de Santiago.—Actitud ejemplar, por Luis R. Tobar.—Velada próxima.— Organización, por Eter.—Avisos oficiales. — Nuestros muertos. — Para jefe de maestranza.—De España.— En honor de los campeones de la Maratón.— Saludo, poesía de C. P.

Esta publicación aparece el 1.o y 15 de cada mes.

Colaboraciones y correspondencia, dirigirlas al director, Carlos Alberto Martínez, casilla 4565, Santiago.

Delegación del Carro Fúnebre. — Esta institución, en su última junta, aprobó el balance de tesorería y designó el siguiente directorio: presidente, señor Manuel Pantoja; vice, señorita Berta Silva; secretario, señorita Demetria Ibarra; tesorero, señor Joaquín Castro.

Para hoy están citados los delegados, a las 8 P. M. en punto.

S. M. Bernardo O'Higgins.— Esta noche se reunirán en sesión extraordinaria los miembros de esta Sociedad para tratar asuntos de mucho interés.

En esta sesión, que empezará a las 9 P. M. deberán prestar la promesa de estilo algunos socios que no lo han hecho. Local: Salas 208.

Talladores y Escultores en Madera.— Para hoy a las 8 P. M. está citada a reunión general esta institución a fin de elegir su nuevo directorio.

Richard 1018, altos.

S. M. Nathanael Yáñez.—El directorio de esta institución está citado a sesión para hoy Jueves a las 7 P. M. El subtesorero atenderá todos los Domingos de 2 a 4 P. M. en el salón social, a los socios que deseen cancelar sus cuotas.

Sociedad Unión de Zapateros.— Negándose aceptar don Agustín Pepay las peticiones hechas por sus operarios del aumento solicitado, la asamblea del 16 acordó ratificar el acuerdo de mantener en todas sus partes las peticiones y al efecto se nombraron diferentes comisiones a objeto de mantener la resistencia y de hacer ver a los trabajadores la necesidad de contribuir moral y materialmente al sostenimiento de la huelga y se hará ver por un manifiesto las causas del movimiento.

A las sociedades obreras que se interesen por ayudar en esta ocasión, pueden dirigirse al secretario general de la Unión de Zapateros en el local del Centro Demócrata, Rosas entre Puente y Bandera a toda hora del día.

Carpinteros y Ebanistas "Fermín Vivaceta".—Brillante bajo todo concepto resultó la sesión solemne de inauguración de la biblioteca de esta sociedad celebrada el 14 del presente, con el nombre del meritorio socio fundador, señor Juan Fco. González.

Después de efectuarse la repartición de diplomas a los socios activos y jubilados, en el que se hicieron representar la Igualdad y Trabajo, Artesanos de la Unión, Manuel Rodríguez, La Universal, S. M. Dávila Baeza, Fraternidad Ambos Sexos, Hojalateros y Gásfiters y Tipógrafos, se desarrolló un interesante acto literario y musical.

Celebrado este acto, se invitó a la concurrencia a la inauguración del salón biblioteca.

Estaba presetne la familia del luchador de la clase obrera, don Juan Francisco González, que había sido especialmente invitada.

El presidente señor Gatica, después de hacer ver los méritos del señor González, declaró inaugurada la biblioteca Juan Fco. González.

Hicieron uso de la palabra el presidente de la Igualdad y Trabajo, señor Carlos Alberto Martínez, y el señor Clodomiro Trincado, por la Dávila Baeza y varios representantes de sociedades amigos, todos los cuales abundaron en elogios para el señor Juan Francisco González y para la institución.

Finalmente, el directorio invitó a los representantes de las sociedades amigas a un espléndido lunch, ofrecido en honor de los hijos del señor Juan Francisco González, don Armando H. y don Leopoldo González, y en el cual reinó la más franca cordialidad.

Federación de Panificadores.—Hoy se llevará a efecto un acto literario musical, al cual se invita a todos los obreros y sus familias.

El siguiente es el programa confeccionado para el acto:

Primera parte:

Obertura por la estudiantina El Crepúsculo, compuesta de seis profesores.

Conferencia sobre temas obreros y periodísticos, por Carlos Lafferte.

Pieza por la estudiantina.

Poesía recitada por la señorita Magdalena Gil.

La Partida, canto indiano, en guitarra por la señora Ludovinia Castro.

Amor Campestre, declamación por Ernesto Contreras.

Poesía declamada por el señor Uberlindo Espina.

Reir llorando, poesía recitada por la señorita Felisa Gil.

Los delirios de un loco, monólogo por Ernesto Contreras.

Canción en guitarra, por la señorita Ludominia Castro.

Marcha final por la estudiantina El Crepúsculo.

La entrada es libre.

Local: San Francisco 376.

Unión de Molineros.—Cítase a sesión de directorio para hoy Jueves, a las 8 P. M. Se ruega la asistencia y puntualidad en la hora.

Sociedad Unión de Peluqueros.—A junta general está citada esta institución para hoy Jueves a las 9 P. M.

Centro de alumnos y ex-alumnos de la Escuela Nocturna "Fermín Vivaceta.—Junta general.—Por acuerdo del directorio se nos encarga citar a los socios de este Centro para hoy Jueves, a las 9 P. M., en el local de la escuela Riquelme 859.

CENTROS FILARMONICOS

Círculo Familiar Marcial Martínez. —Hoy realiza una clase instructiva para sus nuevos socios. Y mañana Viernes, a las 8 1|2 P. M. celebrará junta general esta institución con el objeto de tratar, entre otros asuntos importantes, sobre el próximo beneficio.

Academia de Baile La Santiago.— Hoy Jueves a las 9 1|2 P. M. habrá como de costumbre baile social.

Academia de Baile Luis Acevedo. —Hoy Jueves a las 9 y media P. M., en el local acostumbrado, Recoleta esquina Andrés Bello, habrá tertulia y clases de baile amenizadas por una excelente orquesta.

Centro Familiar La Estrella de Chile.— Esta institución de carácter artístico y musical, organizada recientemente bajo los auspicios de un grupo de entusiastas jóvenes del barrio Recoleta, han acordado contratar un local cómodo e higiénico que responda a los fines de la sociedad.

Con este motivo, solicitan propuestas para arrendar una casa que se encuentre ubicada en Recoleta o próxima a la misma calle, y que reuna las siguientes condiciones: un salón espacioso, dos piezas regular dimensión y W. C.

Para llenar estos requisitos los interesados pueden verse con el secretario de esta institución, señor José del T. Martínez, Vásquez 55.

NO HAY CUTIS FEO

Usando los finos polvos de arroz

"Malvaloca"

En caja de madera barnizada, de la Perfumería "FLORALIA" Madrid.

Pídanse en todas las buenas Perfumerías, Boticas, Droguerías y Tiendas de la República.

$ 3.80 LA CAJA

5238-31-g

Especialidad de Productos

PARA

EL TROCADO y la HIGIENE

Crema HALIFLOR

es una preparación científica, excelente, para el cuidado del cutis.

Jabón HALIFLOR

espléndido para el tocador; ha merecido la más amplia aceptación, por su clase y escogidos olores.

Polvos de Arroz TESORO

purísimos, clase muy fina, aroma exquisito.

Jabón TESORO

de calidad especial, finos componentes y rico en aroma. Su uso produce verdadera satisfacción.

Jabón PRINCIPAL

muy económico por su gran tamaño y precio bajo. Es antiséptico y tiene muy buen perfume.

"DENTINOL"

Es el dentífrico que combate los gérmenes que en las encías se acumulan por la fermentación.

Usando "Dentinol" se obtiene la asepcia completa de la boca.

18-g

Informaciones Comerciales, Industriales y Agrícolas

SANTIAGO 17 de JULIO de 1918

CAMBIO

El Banco de Chile ha fijado ayer los siguientes cambios:

d/v	Londres	Paris
90	16 15/16 1 £ $ 14.16.97	1.91 1/4 1 fr. $ 0.52.28
60	16 7/8 1 £ $ 14.22.22	1.90 1/2 1 fr. $ 0.52.49
30	16 13/16 1 £ $ 14.27.51	1.89 3/4 1 fr. $ 0.52.70
3	16 3/4 £ $ 14.32.84	1.89 1/4 1 fr. $ 0.52.84

N. York—1 dolar $ 3,01 1/4
1Nac. Arg. $1.35

d/v	Italia	España
90	3.03 1/4	1.20
3	3.--	1.18 1/2

El Banco Español de Chile fijó ayer los siguientes cambios sobre las plazas que se indican:

Plazas	90 d/v	v
Londres	16 29/32	16 23/32
Paris	190 1/4	188
Madrid	118 1/4	117
New York		301 1/2

Una peseta al cambio de 118 1/4 vale $ 0.84.56 y al cambio de 117 vale $ 0.85.47

LO QUE VALE EL PESO ORO DE 18 PENIQUES

Al cambio bancario de 16 15|16 un peso oro de 18 d vale $ 1.06.27 moneda corriente.

Como el recargo comercial es de 45.80 por ciento, hay una diferencia con su valor efectivo de 39.53 por ciento.

REVISTA BURSATIL

Acciones de Bancos, Sociedades mineras, Salitreras, Ganaderas y Agrícolas, Petrolíferas, Industriales, Cias. de Seguros, Bonos, Valor de Metales, Ferias, Matadero, etc.

SITUACION GENERAL DEL MERCADO

Nuevamente disminuyó el movimiento, especialmente en bonos.

Tendencia

En acciones, aunque fué más o menos igual el número de las que bajaron con las que experimentaron alza, puede decirse que el mercado cerró muy firme, pues los principales títulos de especulación subieron, principalmente a última hora.

Los bonos estuvieron más sostenidos que el día precedente.

Acciones que subieron

Bancos.—Garantizador, de 32 a 36.
Mineras.—Llallagua, de 279 a 282.
Salitreras.—Antofagasta, de 115 y medio a 117 1|2.
Seguros.—La Santiago, de 195 a 200.

Acciones que bajaron

Bancos.—Chile, de 215 a 213 1|2.
Mineras.—Oruro, de 19 a 18 1|2; Caylloma, de 7 3|8 a 7 1|4.
Industriales.—Gas, de 114 a 112.

TRANSACCIONES, OFERTAS Y DEMANDAS

Chile.—Bajaron. Después de venderse 100 a 215 y 11 a 214, quedó oferta de venta por 100 a 213 1|2.

Nacional.—Ofrecieron vender 100 a 50 3|4 y pidieron 20 a 51.

Español.—Hubo vendedor por 200 a 158.

Santiago.—Oferta de venta por 50 a 142.

Hipotecario.— Propusieron vender 75 a 530, ex-dividendo.

Garantizador.— Subieron. Quedó comprador por 20 a 36 y vendedor de 220 a 37.

Francés.—Ofrecieron vender 100 a 40.

Unión Comercial. —Bajaron. Vendedor por 100 acciones a 7 3|4.

Sociedades mineras

Llallagua.— Subieron. Colocaron 200 a 281 1|2 y 120 a 281; quedó oferta de venta por 2 a 278 1|2. Cerró el mercado 282.

Caylloma.— Bajaron. Vendieron 200 a 7 1|4.

Quedó demanda así.

Colquirí.—Hubo interesado en vender 200 a 3 1|8.

Oruro.— Bajaron. Pidieron 200 a 18 1|2 y ofrecieron vender 10 a 19 y medio.

Curanilahue.— Vendedor de 100 acciones a 159 1|2, ex-dividendo de 6 pesos.

San José de Oruro.—Hubo oferta de venta por 1,000 a 3.

Monte Blanco.— Propusieron vender 300 a 3.

Domeyko.—Pidieron 100 a 6.

Sociedades Salitreras

Antofagasta.—Momentos antes de terminar el movimiento, subieron a 117 1|2, quedando pedidas así.

Sociedades Ganaderas

Fuego.—Ofrecieron vender 100 a 79.

Laguna Blanca.—Solicitaron comprar 100 a 75.

Rupanco.—Comprador por 100 acciones a 35.

Sociedades Industriales

Gas.— Bajaron. Se vendieron 5 a 112 1|2 y 19 a 112, quedando vendedor a este precio.

Austral.—Ofrecieron vender 200 a 1.

Viña.—Hubo vendedor de 100 acciones a 88.

San Bernardo.—Pidieron 100 acciones a 115 y 7 a 116 y hubo vendedor de 50 a 116.

Malvoa.—Subieron. Colocaron 550 a 15 1|4, quedando vendedor así y comprador a 15.

Tejidos Santiago.—Solicitaron comprar 100 a 250.

Compañía de Seguros

La Francesa.—Transacción de 40 a 126, ex-dividendo, quedó comprador así.

Americana.—Hubo comprador por 10 acciones a 200.

La Santiago.—Pidieron 100 a 200.

La Chilena Consolidada.— Solicitaron comprar 100 a 50.

Bonos

Caja 8 o|o con 1 o|o.—Subieron. Colocaron 95,0000 a 100 3|4 y 66,500 a 100 7|8, quedaron vendedores a este precio.

Caja 8 o|o.—Bajaron. Ofrecieron vender 8,000 a 100 1|2.

Caja 7 o|o con 1 o|o.—Ventas de 1,000 a 95 y 10,000 a 95 3|8.

Caja 6 o|o con 1 o|o.—Pidieron 10 mil a 90.

Hipotecario 8 o|o con 1 o|o.—Transaccón de 53,000 a 100 7|8 y 22,000 a 101, quedaron peiddos a 101 y vendedores a 101 1|8.

Hipotecario 7 o|o con 1 o|o.—Subieron. Solicitaron comprar 10,000 a 96.

Hipotecario 7 o|o.—Venta de 25 mil, año 1910, a 98.

Garantizador.—Deman

Garantizador, 8 o|o.—Demanda por 5,000, año 1904, a 83.

Garantizador, 7 o|o.— Comprador por 3,000, año 1907, a 79.

Municipalidad, Privilegiados de Diciembre.—Pidieron 10,000 a 91.

RUEDA DE LA BOLSA DE CORREDORES DE VALPARAISO

Primera rueda

Telegrama oficial de la Bolsa de Corredores de Valparaíso, recibido hoy en esta Bolsa de Comercio, a las 11.42 A. M.

400 Llallagua, 281 1|2.
800 Llallagua, 282.
10000 Oruro 18 5|8.
130 mil Caja 8 o|o, 100 1|2.
6200 Caja 7 o|o, 96 1|2

Oro

Vendedor, 47.
Comprador, 46.80.

Letras

Vendedor, 16 31|32.
Comprador, 17 d.

Telegrama oficial de la Bolsa de Corredores de Valparaíso, recibido hoy en esta Bolsa de Comercio, a las 3.15 P. M.

200 Llallagua, 278.
185 Gas de Valparaíso, 87.

Oro

Vendedor, 46.
Comprador, 45.80.

Letras

Vendedor, 16 31|32.
Comprador, 17 d.

ACCIONES Y BONOS

COTIZACIONES DE ULTIMA HORA

ACCIONES DE BANCOS	Valor pagado	Precio actual
Banco de Chile	$ 100	$ 213½
Banco Español de Chile	100	158
Banco Nacional	20	53¾
Banco Santiago	100	142
Banco Popular	100	120
Banco Unión Comercial	20	7¾
Bco. Hipot. de Chile	200	53
Banco Chileno Garantizador de Valores	100	56
Banco Francés		39½
Banco Italiano	20	4½
Banco Curicó		128
SOCIEDADES GANADERAS		
Tierra del Fuego	£ 1	79
Chile Argentina	1	9¼
Nuble y Rupanco	$ 20	59
Gente Grande	£ 1	73
Laguna Blanca	1	76
Agrícola de Vallenar	$ 20	
Aysen	£ 1	60
SOCIEDADES MINERAS		
Llallagua	£ 1	282
Opioca	1	8
Totoral	$ 10	8
Gatico	£ 1	15¼
Oruro	$ 20	18½
Curanilahue	100	159½
Lota y Coronel	£ 10	568
Monte Blanco	1	3
Colquiri	$ 5	3½
S. José de Oruro serie A	£ 1	3
S. José de Oruro serie B	1	1
Caylloma	sh 5	7¼
Las Vacas	$ 50	4⅛
Pintados	33	4
Victoria de Lebu	10	8½
San Bartolo	20	8½
Antequera	£ 1	1.05
Poderosa de Collahuasi	5	50
Carbonífera Maule	$ 50	93
Disputada	$ 25	10
Domeyko	$ 5	6½
SOCIEDADES SALITRERAS		
Antofagasta	$ 25	117½
Loa	£ 5	35½
El Boquete	5	30
Agua Santa	5	140
Lastenia	1	19
La Unión	$ 20	6
Castilla	20	10
Perseverancia	20	15
SOCIEDADES INDUSTRIALES		
[illegible] Gas de Santiago	$ 50	112
Gas de Valparaíso	50	85
Soc. Austral de Maderas	£ 1	1
Laboratorio Chile	$ 25	88
Electricidad Industrial	50	98
Ref. Az. de V. del Mar	£ 1	88
Azucarera de Penco	1	141½
Gas Acetileno	$ 50	19
Fábrica de Tejidos	100	250
Maderas Malvoa	20	15¼
Chilena de Tabacos	20	48
Cervecerías Unidas	100	292
Buques y Maderas	50	40
Molinera el Globo	100	70
Cemento el Melón	£ 1	85
Fábricas Unidas Catres	$ 100	75
Transportes Unidos		46
Mercado de la Vega	100	100
Manufacturera de Tejidos		115
Feria Izquierdo	100	80
American Shoe Factory	100	120
COMPAÑIAS DE SEGUROS		
La Germania	$ 25	34
La Nacional	25	625
La America	25	65
La Americana	100	205
La Comercial	50	124
La Española	10	250
La Unión Chilena	50	600
La Italia	100	250
La Internacional	25	100
La Central	25	43
La Francesa	50	150
La Nueva España	75	105
La Alemana	75	22[illegible]
La Chilena Consolidada	25	50
La Alianza Chilena	25	48
La Franco Chilena	20	40
La Santiago	50	200
La Mapocho	50	110
La Araucania	25	32
La Iberia	62½	66
La Union Nacional	60	60
SOCIEDADES PETROLIFERAS		
Petróleos del Pacífico	10	0.70
Sud-Americ. de Petróleos	1	0.20
Pacífico Liberadas		2
Patagonia Consolidada		0.60
SOCIEDADES DIVERSAS		
Bolsa de Comercio	1,250	61.00
Club Hípico	500	7.600
Hipódromo Chile	500	9500
C. S. A. de Vapores	25	210
F. C. E. San Bernardo	100	115
Telégrafo Comercial	25	38
Telégrafo Nacional	20	16
Tattersall	100	142
BONOS		
Caja 6-1 (30 ab. y 31 octubre)		90
Caja 6-2 (30 en. y 31 octubre)		92
Caja 7-1 (30 en. y 31 junio)		95¾
Caja 7-2 (15 en. y 15 junio)		95¾
Caja 8-1 (30 ju. y 31 diciem.)		100¾
Caja 8-2 (30 ju. y 31 diciem.)		100¼
Garant. 6 (30 ju. y 31 diciem.)		75½
Garant. 7 (30 ju. y 31 diciem.)		71
Garant. 8 (30 ju. y 31 diciem.)		73¼
Hip. 7-1 (30 m. y 30 spt.)		96
Hip. 7-2 ma. 30 sept.)		96
Hip. 8-2 ma. 31 sept.)		101
Hip. 8-1 (31 ma. y 31 sept.)		101
Hip. V, 8-1 (30 ju. y 31 diciem.)		91½
Municipalidad 8 (Privilegia.) Abril.		91½
Municipalidad 8 (Privilegia.)		91
Caja 8 o/o		88½
Municipalidad (Privilegia) Dibre		91

COTIZACIONES DE ESTAÑO

El cablegrama de Londres recibido por la Bolsa, dió los mismos precios anteriores, es decir:

364 libras esterlinas al contado.
365 a plazo.

SALITRE

No varió, quedando las cotizaciones:

Ordinario: 12-6.
Refinado: 13.

COMPAÑIA MINERA DOMEYKO

Los trabajos de esta Compañía prosiguen con gran actividad. Los reconocimientos practicados en sus minas "Urmeneta" y "Domeyko" han dado todos buenos resultados, poniendo de manifiesto la continuación del manto mineralizado.

La explotación se efectúa ahora por el pique rampla de la Cortada, extrayéndose de 500 a 750 quintales diarios de saca mineral de la cual se obtienen de 120 a 200 quintales de minerales de ley superior a un 15 por ciento de cobre. Próximamente estará instalado con su maquinaria, que ya está en el mineral, el Pique Domeyko; y que se dejará para la extracción de los minerales de leyes altas y cuya capacidad extractiva es muy superior a la del Pique de la Cortada. Próximamente también estará habilitado el antiguo socavón, por el cual se extraerá el mineral de baja ley.

BOLSA DE PRODUCTOS

SANTIAGO

Operaciones efectuadas en la rueda de hoy

Todos los precios son por quintal métrico, con saco, salvo estipulación contraria

Ofertas y demandas

Trigo candeal.—Vendedor trigo candeal, corriente, a 25, en Melipilla.

Cebada.—Vendedor forrajera, nueva, a 16.50, y comprador a 15.70.

Vendedor, forrajera, vieja, a 15.20.

Frejoles.—Comprador, caballeros, a 22, en Santiago.

Harina.—Vendedor, buena clase, a 22, en Santiago.

Papas.—Vendedor, amarillas, a 15, en Chimbarongo.

Maíz.—Vendedor, amarillo, a 22, en San Vicente.

Transacciones registradas

Trigo blanco —2,000 sacos del centro, a 31.50, sin saco, en Providencia.

1,000 sacos, del centro, a 31.50, sin saco, en Providencia.

120 sacos, del centro, a 31, sin saco, en Providencia.

800 sacos, del centro, a 31, sin saco, en Providencia.

Trigo candeal.—840 sacos de trigo candeal, a 25, en bodega Santiago.

Cebada.—50 sacos de Chevalier, para semilla, a 50, en Las Cañas.

Frejoles.—200 sacos de caballeros, a 38, de Teno al norte.

Harina.—500 quintales de 46 kilos, de marca León Colorado, a 21.50, en bodega Santiago.

500 quintales, de 46 kilos, de primera clase, a 21.50, en Santiago.

Papas —1,000 sacos de cazuelas, a 15.20, en carro Teno.

100 sacos de cazuelas, a 16.50 el saco, en Requínoa.

Pasto.—345 fardos de pasto, segundo corte, a 7.50, en carro Molina.

Transacciones en rueda

Cebada.—1.560 sacos de forrajera, nueva, a 15.50, en Rengo.

Trigo blanco del centro

Precio oficial, $ 31.50 los 100 kilos, sin saco, en Providencia.

Santiago, 17 de Julio de 1918.

El Secretario.

VEGA CENTRAL DE LA SOCIEDAD DEL MERCADO DE LA VEGA

Revista diaria.—Precios de venta de productos por mayor, término medio, según calidad

Acelgas, de $ 1 a 1.50 la docena de atados.

Apio ensalada, de $ 0.50 a 1.40 atado de doce matas.

Ajos, de $ 2 a 8.00 el saco harinero.

Achicoria, de $ 25 a 35 el mil de matas.

Berros, de $ 0.10 a 0.15 docena de atados.

Betarragas, de $ 14 a 20.00 el mil.

Camotes, de $ 0.40 a 0.60 el kilógramo.

Cebollas cabezas, de $ 25 a 50.00 el mil.

Coliflor, de $ 26 a 28.00 el ciento.

Lechugas, de $ 20 a 40.00 el mil.

Lúcumas, de $ 20 a 25.00 el cajón.

Limones, de $ 40 a 60.00 el mil.

Manzanas, de $ 15 a 20.00 el cajón.

Nabos, de $ 8 a 14.00 el mil.

Naranjas, de $ 15 a 20.00 el mil.

Nueces, de $ 22 a 25.00 el saco.

Orégano, de $ 1 a 1.40 docena de atados.

Porrones, de $ 18 a 25.00 el mil.

Papas cazuela, de $ 14 a 16.00 el saco.

Papas amarillas, de $ 14 a 15.00 el saco.

Perejil, de $ 1 a 1.20 docena de atadso.

Pencas, de $ 1 a 1.40 el ciento.

Peras, de $ 15 a 20.00 el cajón.

Paltas, de $ 12 a 40.00 el ciento.

Piñones, de $ 0.30 a 0.40 el kilógramo.

Repollos, de $ 12 a 20.00 el ciento.

Rabanitos franceses, de $ 2 a 2.20 el mil.

Rabanos, de $ 3 a 5.80 el ciento.

Repollitos Brusel, de $ 14 a 17.00 el saco harinero.

Uvas, de $ 0.80 a 1.40 el kilógramo.

Yerba buena, de $ 1 a 1.20 docena de atados.

Zapallos del año, de $ 50 a 110 el ciento.

TATTERSALL

Precios corrientes en la Feria de 17 de Julio de 1918

Terneros de pie, desde $ 25 a 80.

Terneros de 1 año, desde $ 100 a 140.

Terneros d 1 y medio año, desde $ 150 a 170.

Novillos de 2 años, gordos, desde $ 220 a 250.

Novillos de 2 años, a media gordura, desde $ 200 a 220.

Novillos de 2 años, flacos, desde $ 170 a 200.

Novillos de 3 años, gordos mestizos, desde $ 320 a 460.

Novillos de 3 años, gordos del país, desde $ 300 a 340.

Novillos de 3 años, a media gordura, desde $ 260 a 300.

Novillos de 3 años, flacos mestizos, desde $ 230 a 260.

Novillos de 3 años, flacos del país, desde $ 220 a 240.

Bueyes gordos mestizos, desde $ 440 a 640.

Bueyes gordos del país, desde $ 420 a 480.

Bueyes a media gordura, desde $ 280 a 360.

Bueyes flacos mestizos, desde $ 240 a 280.

Bueyes flacos del país, desde $ 180 a 220.

Bueyes de trabajo, desde $ 300 a 380.

Torunos gordos, desde $ 400 a 500.

Torunos a media gordura, desde $ 260 a 360.

Toros, desde $ 200 a 450.

Vaquillas de 1 y medio año, desde $ 100 a 140.

Vaquillas de 2 años, desde $ 150 a 180.

Vaquillas de 3 años, desde $ 200 a 230.

Vacas gordas mestizas, desde $ 320 a 490.

Vacas gordas del país, desde $ 280 a 340.

Vacas a media gordura, desde $ 240 a 280.

Vacas flacas mestizas, desde $ 200 a 240.

Vacas flacas del país, desde $ 160 a 200.

Vacas paridas de lechería mestizas, desde $ 320 a 400.

Vacas paridas a media gordura, desde $ 260 a 320.

Vacas paridas flacas, desde $ 200 a 250.

Mulas argentinas, desde $ 210 a 250.

Ventas al peso, al martillo y en privado

Novillos, de 70 a 80 centavos el kilo.

Bueyes, desde 69 y medio a 81 centavos el kilo.

Torunos de 60 a 64 centavos el kilo.

Vacas, de 69 y medio a 80 centavos el kilo.

MATADERO PUBLICO

Julio 17 de 1918

Encierra para hoy:

	Vacunos	Ovejunos	Cerdos
Entrados	235	617	251
En vara	91		
Suma	326	617	251
Retirados vivos			
Total beneficiados	326	617	251

Terneros —22

Julio 16 de 1918

PRECIOS DE LAS CARNES DE AYER

				kilo
Carne buey	1.a clase	$ 1.10	a	1.13
Id.	2.a	1.02		108
Id.	3.a	60		1.00
Carne novillo	1.a clase	1.10		1.13
Id	2.a	1.02		1.10
Id	3.a	60		1.00
Carne vaca	1.a clase	1.10		1.15
Id.	2.a	1.02		1.12
Id.	3.a	60		1.00
Carne cordero	1.a clase			1.50
Id.	2.a	1.20		1.40
Id.	3.a	80		1.10
Carne oveja	1.a clase			1.20
Id	2.a	80		110
Id	3.a	50		7
Carne cabro	1.a clase			1.00
Id.	2.a	70		90
Id.	3.a	30		60
Carne cerdo	1.a clase			120
Id.	2.a	110		115
Id.	3.a	50		1.00

Grasa en rama, de 0.80 a 1.00.
Sebo ovejuno, a 0.60.
Cuero de vacuno, macho, de 0.90 a 1.00
Cuero de id., hembra, de 0.90 a 1.00.
Id. de ovejuno, de $ 40 a 60 docena.

EL DEPARTAMENTO DE AVISOS
TELEFONO 3113
Atiende de 9 de la mañana a 10 de la noche.

• AVISOS ECONOMICOS •

Descuentos: De 5 a 10 publicaciones seguidas, 5% — De 11 a 20, 10% — De 21 a 30, 15%

TARIFA
AVISOS ECONOMICOS
Cada palabra (mínimum 6 palabras por aviso). . . $ 0.05

TRIBUNALES

CORTE SUPREMA

Movimiento habido en 17 de Julio de 1918

TRIBUNAL PLENO

Las causas de la tabla de hoy, salieron en trámite por no estar en estado (artículo 1.o transitorios, ley 3,390, de 15 de Julio).

Primera Sala.—1 Arrau con Arrau, suspendida; 2 Undurraga su sucesión con Somarriva, confirmada; 3 Fisco con Monasterio, fallada; 4 Fisco con Valaderas, suspendida; 5 Consejo de Habitaciones con Mancilla, confirmada; 6 Perfecto, rec. hecho, suspendida; 10 Rojas con Espoz, suspendida; 17 Díaz con Mandujano, en trámite; 18 Arias con Díaz Muñoz, en trámite; 19 Fisco con Elisstche, en trámite; 20 Soto con Barros, en trámite; 21 Roble facción inventarios, en trámite.

Alegaron: en la 2, don Enrique Barboza con don Agustín Vigorena; en la 5, don Octavio Reyes del Río, revocando.

Segunda Sala.—1 Banco de Chile con Emilio Chayse, revocada; 2 José 2.o Bobadilla con S. Zamora, confirmada; 3 Fisco con Julio Palacios, aprobada; 4 Enrique Trabuco con A. Bonino, confirmada; 5 María Vial de E. con Jorge Gandarillas, pendiente; 6 Luis Meneses con A. Valenzuela, suspendida; 14 Borax Consolidated con Fisco, suspendida; 15 Expediente Schueder y Cía. con Rosselot, suspendida; 16 R. Bustos con Banco Crédito Unido, mal llamada; 19 Quiebra Casi, en trámite; 20 quiebra Fajardo, mal llamada.

No vistas las demás.

Fallada de acuerdo:

Monasterio del Carmen de San Rafael con M. Errázuriz.

Manuel Francisco García con Sara Cuevas.

Contra Manuel Martínez.

Fallada agregada:

Contra Humberto Villanueva y otros, confirmada.

Alegaron: en la 2, don Luis Valenzuela con don Manuel Iturrieta; en la 5, don J. Echeverría Vial, revocando, con don Ernesto Arteaga; en la agregada, don E. Varas, por la revocatoria.

Tercera Sala.—1 muertes Samuel Pérez y Tomás Rubio, sin efecto; 2 contra Rebolledo, aprobada; 3 con tra Escobar, confirmada; 4 Molina contra Leiva, confirmada; 5 Ovalle y otro con Banco Garantizador, en trámite; 6 Ovalle y otro con Banco Garantizador, med. precand., sin estado; 8 Herrera con Herrera, suspendida; 9 Maluenda con Dichard, mal anunciada; 10 Por efect. Antonio Marín, suspendida; 17 Fernández con Chaster Lathrop.

Alegaron: en la 4, don Horacio Muñoz con don Alfonso Reveco; en la continuación, 7 de ayer, don Agustín Correa Bravo con don José D. Correa, quedando en acuerdo.

Cuarta Sala.—De la tabla no se vió ninguna.

Fallada de acuerdo: contra Félix Valdés, confirmada.

Económicos

CAJA CREDITO HIPOTECARIO.—Se previene que los bonos Nos. 148,355, 198,381, 198,382, 198,383, 198,384, de la serie B del 8% con 1%, de la Caja de Crédito Hipotecario se reclaman como perdidos, y que si dentro del término de un año, a contar desde la fecha de este aviso no se presentaren para su cobro, se procederá a su renovación.—Santiago, 12 de Julio de 1918.—El secretario. 5599-20-g

ARRIENDO DEPARTAMENTO en bajos, a matrimonio honorable. Echaurren 270. 5787-22-g

ARRENDAMOS UN LOCAL CENtrico, pequeño, adecuado oficina librería entre Bandera Ahumada. Galería Alessandri, of. 27. 5786-18-g

COCINERA COMPETENTE, SIRvienta de mano recomendada, necesita pensión. San Diego 79. 5785-20-g

SOCIEDAD FRANCESA DE SOcorros Mutuos.—Cítase a reunión general para el Sábado 20 a las 6 P. M., en el Círculo Francés. Se recomienda la asistencia a todos los socios. 5791-18-g

PERSONA FORMAL, CASADO, sin vicios, inmejorables informes, se ofrece para desempeñar puesto de confianza tanto aquí como afuera de Santiago, competente para dirigir grandes trabajos. Por carta a C. M. V. Correo N.o 6. 5792-20-g

ENCERO, LUSTRO PISOS, DOS mano cera, precio baratísimo. Alonso Ovalle 1142. 5794-18-g

MUCHACHO PARA EL ASEO SE necesita. Avenida Matta 1163. 5795-18-g

LINTERNA DE BIOGRAFO SE desea arrendar, Avenida Matta 1163. 5795-18-g

ELECTRICISTAS COMPETENTES necesítanse. Bandera 34. Departamento interior, 2 y 3. 5797-18-g

ESCUELA DE CHAUFFEURS LA Almagro, San Diego 482. Garantiza Carnet cursos teóricos y prácticos, conforme decreto municipal; enseña manejo en el centro. Unica que se recomienda por sus mismos alumnos: facilidades de pago; aprendiendo en Dodge sabrá manejar todo auto. 5806-2-g

MUSICAS PARA AUTOPIANOS Y Angelus, llegó nuevo repertorio a elegir 3 pesos. Hacemos canjes. San Diego 250. 5796-18-g

PARA HACERSE CARGO PELUquería elegante necesito urgente peluquero competente con herramientas. Providencia 862. 5811-18-g

PELICULAS USADAS PARA BIOgrafo, compro. Delicias 2362. 5810-18-g

REMATE DE FRUTOS DEL PAIS

ENVIADOS POR VARIOS AGRICULTORES A LA FERIA DE PRODUCTOS AGRICOLAS DE URETA y Cía.

EXPOSICION N.o 170

Para la feria de hoy Jueves, a las 2 P. M.

----- HAY: -----

ARVEJAS
ALMENDRAS
AFRECHO
AFRECHILLO
AVENA
AJI
CEBADA
CHARQUI
CARBON ESPINO
CARBON BLANCO
FREJOLES
GRANZAS
GARBANZOS
HARINA
LEÑA
MAIZ
NUECES
PAPAS
PASTO
PAJA
QUILLAY
SAL
TRIGO BLANCO
TRIGO CANDEAL

Especialidad en queso y mantequilla de las más acreditadas marcas.

Teatro Municipal

Empresa concesionaria: R. SALVATI

Hoy Jueves 18, a las 6¼ P. M., Concierto del

TRIO DE BARCELONA

1.o **TRIO EN SOL, DE HAYDN;** a) **Andante;** b) **Poco adagio;** c) **Rondo all'ongarese.**

2.o **TRIO ELEGIACO OP. 9, DE RACHMANINOFF;** a) **Moderato;** b) **Quasi variazione;** c) **Allegro risoluto.**

3.o **ANDANTE CON MOTO, DE C. FRANCH. Seguidillas gitanas, de E. F. Arbós.**

JULIO 18

San Federico
CAMBIO
Banc. 16 15/16 | Com. 17
ORO: 45.80 %

Equivalencias del Cambio

1 £ vale	14.16.97
1 Franco	0.52.28
1 Dólar	3.01¼
1 Peseta	0.84.56
N. Argentino	1.35

TIME IS MONEY

M. C. R.

Oficina de Corretajes de frutos del país y Comisiones en general de

Luis Latorre Córdova

COMPAÑIA 1065. - SANTIAGO. - CASILLA 47

Especialidad en Cobranzas y Tramitaciones Judiciales.

Horas de oficina: de 10 a 12 M. y de 2 a 3 P. M.

TEATRO UNION CENTRAL :-: Concert Biograph de Moda

El único biógrafo con sus vistas revisadas para familias y con estrenos diarios

HOY JUEVES DE MODA.—Tarde y Noche.—Cine-drama de aventuras brillantemente interpretadas por Ed. Coyen y Wenfred, marca American Film,

EL RASTRO DEL LADRON

Gran éxito del quinteto dirigido por el señor Salinas. :-: BERCEUSE, solo de piano por el señor Salinas

TAPICERO COMPETENTE Y formal, se necesita. Delicias 851. 5809-18-g

PLANTILLEROS PARA COLOcar tacos de madera necesitamos. American Shoe Factory. Andrés Bello 35. 5808-19-g

GRATIFICARE CON SU VALOR devolución prendedor J. C., perdido ayer. Rosas 1030. 5807-18-g

MATRIMONIO SOLO NECESITA departamento 3 piezas con dependencias o casa pequeña, avisar cánon, casilla 2082. 5812-20-g

Comercio

ANTIGUA CASA HEMETTE. COcinas económicas, útiles y accesorios, Carmen 315. 5419-6-h

TECHO AMERICANO ACANALAdo, $ 3.00 plancha. Arostegui Yaneti. Santiago Manuel Rodríguez 854. 5332-4-h

TERNOS CORTE SEGUN ULTImos figurines, telas inglesas entrega pagando por mensualidades. Cooperative Sastrería. Agustinas 855. 20-g.

FERIA DE ARBOLES FRUTAles y forestales, de los mejores criaderos de Chile. Especialidad en Limoneros y Naranjos ingertados, los de 12 pesos a 6. Bandera entre Santo Domingo y Rosas, antiguo local "El Chileno". 5560-21-g

Perfumerías

CUTIS SANO Y BELLO SE CONsigue con el uso diario del Jabón Higiénico N.o 42.

LA BOTICA ESPAÑOLA, AHUmada N.o 318, vende el famoso Jabón Higiénico N.o 42, al precio de $ 1.00 el pan.

Ocupaciones

BUENAS OFICIALAS PARA TRAjes sastre y fantasía, necesitan en Compañía 1060. 5575-19-g

DESFORMADORES DE TACOS necesitamos. American Shoe Factory. Andrés Bello 35. — 5749-18-g

SIRVIENTA SIN NIÑO, NECESIto, prefiero sepa cocina. San Pablo 3160. — 5707-18-g

SE NECESITA UNA COCINERA, y sirviente de mano, dirigirse: Avenida Rosario N.o 510. 5773-19-g.

JOVEN CONTADOR OFRECESE al comercio. Olivos 1027, casa 6. 5400-21-g.

PULIDORES EN PIEDRA GRAnito, dirigirse, edificio en construcción, Crédito Hipotecario. 5661-18-g.

JOVEN DECENTE SIN VICIOS, chauffeur ofrece Dodge, Overland, certificados honradez. Correo 5. A. E. 5754-18-g.

MAYORDOMO DE CAMPO, COMpetente en riegos y siembras, para chacra vecina de Santiago, se necesita. Agustinas 1503, diariamente de 1 a 1 y media P. M. 5753-20-g

DOS TIPOGRAFOS AVISEROS Y remendistas necesitamos. Enviar referencias a la Imprenta "La Semana". Rancagua 5755-18-g.

OFRECESE PARA HACERSE cargo de cualquier puesto de responsabilidad en Santiago, persona inglesa mayor. S. D. S Correo 2.

TAQUIGRAFO, MECANOGRAFO competente, hablando inglés y francés se ofrece para trabajar por las tardes. Dirigir proposiciones a M. E., Casilla 2882. 5764-18-g.

Pensiones

PENSION, POR NO PODERLA atender por enfermedad, vendo establecida muchos años y escogida clientela. San Diego 79. 5702-24-g

Medicina

CURACIONES, LAVADOS, INyecciones de toda especie. Rosas 2046. 5781-28-g.

¡SIFILIS! TRATAMIENTO MERcurial, aplicaciones de Neosalvarsan y reacciones de Wassermann. Tratamiento eficaz de gonorreas crónicas y agudas. Precios módicos. Atendido por profesional. Botica Portal Mac-Clure esq. Merced. Plaza de Armas. 3076-22-g

JARABE PECTORAL DE RADAL compuesto. El más seguro para hacer desaparecer radicalmente la tos. Pídase en todas las boticas. Por mayor y menor Daube y Cía. Droguería Francesa.—4369-5-h

¿QUEREIS SER LA MAS HERmosa? Comprad hoy mismo un frasco de Leche Ideal de Werck y quedaréis encantada de sus efectos. Para blanquear y rejuvenecer el cútis no hay nada mejor. Frasco, $ 3.50. Daube, Droguería Francesa, boticas y droguerías. 20-g

Instrucción

INGLES $ 10 MENSUALES. ESTEnografía. Profesión lucrativa: Cámaras, comercio, Bandera 231. 5624-20-g

ACADEMIA YOST.— ESTE MES sortearemos cuarenta premios entre nuestros alumnos más aplicados y constantes; libros, plantas, objetos de arte, etc. Matrícula: $ 5.00 mensual. a los pobres: gratis. Pida prospectos. Galería Alessandri 27. 5574-10-h

SEÑORITA NORMALISTA HACE clases a domicilio. Romero 2643. 5738-18-g

$ 10 MENSUALES, ESCRITURA máquina, taquigrafía, inglés, francés, alemán, castellano, redacción mercantil, dibujo, aritmética. Clases mañana tarde y noche, Instituto Mercantil, Bandera 287. 25-g

DETECTIVES: CURSO POR COrrespondencia pida prospecto, Escuela Policial. Chillán. 3009-22-g.

SOLO POR $ 30 MENSUALES ENséñase contabilidad comercial (o bien: agrícola, bancaria, salitrera, minera, militar, industrial, oro y billetes; de sociedades colectivas, en participación, comanditarias o anónimas), aritmética comercial, castellano, inglés, francés, taquigrafía, redacción mercantil, caligrafía, geografía comercial, derecho civil, aduanero y consular; Código de Comercio, moral y escritura máquina, todos juntos. El primer Instituto de Chile, en su género, según la estadística oficial. Enseñanza personal y por correspondencia. Clases mañana, tarde y noche. Instituto Mercantil. Bandera 287, esquina Huérfanos. Fundado en 1904. Teléfono Inglés 273. 2480-20-g

CURSO PARA SEÑORITAS, ESpecialmente, atendido por profesoras. Enséñase inglés, francés, castellano, redacción mercantil, aritmética, contabilidad, taquigrafía, escritura máquina, caligrafía, piano, dibujo, pintura y moral, solamente por $ 30 mensuales todos los ramos juntos. Instituto Mercantil, Bandera, 287. (Fundado: 1904), esquina Huérfanos. Pídase prospectos. — 2480-20-g

CURSOS PARA TELEGRAFISTAS dibujantes, topógrafos; ayudantes ingeniería, arquitectura, agronomía, por 15 pesos mensuales. Pueden añadirse cinco ramos comercio, idiomas, sólo por 15 pesos más. Instituto Mercantil. Bandera 287. Prospectos. — 2480-20-g

Propiedades

$ 6,900 VENDO CASA DE OPORtunidad cuatro piezas, un cuarto gran patio, Carrión. López 715. 5732-20-g.

Compra-Ventas

COMPRO DENTADURAS Y DIENtes artificiales usados. Eleuterio Ramírez 1054. — 5717-25-g

YEGUA MESTIZA, DE SILLA, 2 años y medio, bonita presencia, se vende de ocasión. Paz 849. 5732-18-g

VIOLINES Y VIOLONCELLO, ocasión véndese. Pasaje Matte Ville de París. 5775-18-g

VENDO 80 METROS CAÑERIA nueva de 1 1|2 y 80 metros de 3|4, fierro galvanizado inglés. Dirigirse San Antonio 69 o a casilla 1898. 5757-18-g.

VENDO NEGOCIO POCO CAPItal, Copiapó N.o 1445, esquina Aldunate, Francisco Carbone. 5636-18-g

Varios

CABALLERO, DESEA CASARSE con señora, señorita, de edad, en buena situación, aunque con defecto físico. Pasaporte 725, Correo 5. 5716-18-g

SINDICATO DE MINAS CHILENO Boliviano. — Por acuerdo del directorio cítase a junta general ordinaria de accionistas para el Lunes 22 de Julio a las 10 1|2 A. M., en la oficina Huérfanos 21 con el objeto de conocer la memoria y balance anual. Cítase, igualmente a junta general extraordinaria de accionistas el mismo día, a las 11 en conformidad a lo dispuesto en el artículo 36 y título VI de los Estatutos. 22-g.

CITASE A ASAMBLEA DE CONtribuyentes de Maipú para el Domingo 28 del presente, con el objeto de rectificar y aprobar lo acordado en sesión de 8 de Julio de 1918. — El Secretario. 19-g.

DIRECCION DE OBRAS PUBLIcas — Las propuestas pedidas para la construcción de una escuela para 160 alumnos en Santa Rita de Pirque, se abrirán el 24 del presente, a las 3 P. M., en la Inspección General de Arquitectura. Santiago, Julio 9 de 1918. —El secretario general. 19-g

APARECIO EL "PASILLO COlombiano" Angel de Luz, cantado con éxito por Rogel Retes. En venta en las principales casas de música. Pedidos al autor. Avenida Matta 7. — 5726-22-g

CENTRO DEMOCRATICO ITAliano. — Santiago, San Isidro 92.— Fino al 25 del prossimo mesi di Luglio si riceveranno proposte per l'apalto della cantina. Il concorrente dovra essere di nazionalita italiana. Per dati dirigersi alla secretaria, della instituzione, alle ore 9 alle 10 P. M. 3018-30-f.

Judiciales

REMATE.—POR ACUERDO DE LOS herederos en la partición de los bienes de don Erasmo Arellano Durán, sacará a remate el 20 de Agosto próximo a las 4 P. M., en la notaría del actuario señor M. Gaete Fagalde, Huérfanos 1242, los derechos que correspondan al menor Osvaldo Arellano Reyes, en un sitio que la sucesión posee en la Población María, Llolleo, por el mínimum de $ 325 al contado. Bases y antecedentes en el estudio del compromisario señor Eduardo Vera Yanattiz, Bascuñán Guerrero 372. —M. Gaete Fagalde, actuario. 5774-20-g

MERCED DE AGUA.—SEÑOR GObernador: Santiago Fernández, a usted digo: que con el fin de regar el fundo Manzano situado en la 9.a subdelegación de este departamento, deseo construir un canal de regadío del río Laja y con este objeto fijo la boca-toma donde termina la línea del Oriente del fundo ya citado, en la parte que colinda con Manuel Lara y otros en la ribera norte del citado río Laja. Por tanto a US. suplico se sirva concederme merced de 1,000 regadores de agua, fijando la boca-toma en el fundo ya expresado. Es justicia.— Santiago Fernández.—Octubre, 18 de 1892.— N.o 192.—Concédese, sin perjuicio de tercero la merced de agua que se solicita, estableciendo la boca-toma en el punto indicado.—Anótese y devuélvase.—Gundelach.—Para hacer la inscripción se avisa.—Junio 30. 5752-18-g.

APERTURA DE SUCESION.—QUEda abierta la sucesión de don Luis Alberto Latorre ante el árbitro don Pedro Luis González, Galería Alessandri 30. 5798-20-g

FACCION DE INVENTARIO.— POR decreto del Juez señor Ricardo Dueñas, de 17 de Junio pasado, practicaré en mi oficina el 25 del corriente, a las 3 1|2 P. M. el inventario oslemne de los bienes de los menores María Teresa y Juan Ulises Elgueta Amengual.—J. A. Alfonso, secretario. 5640-25-g

INVENTARIO SOLEMNE. — POR resolución del partidor don Antonio Varas Muñoz, el 24 del corriente a las 3 P. M. practicaré el inventario solemne de los bienes pertenecientes a la sucesión de doña Sara Pinto de Solo de Zaldívar en mi oficina, Bandera 361.—Santiago, 9 de Julio de 1918.—Pedro N. Cruz, notario. 5532-22-g

QUIEBRA.—POR AUTO FECHA 16 de los corrientes dictado por el señor Juez del 5.o Juzgado, se ha declarado en quiebra al comerciante de esta plaza don José Deig, San Pablo Núm 2220 y Rosas 2021. Se ha nombrado síndico provisional a don Abdón Góngora, fijándose para la primera junta de acreedores el 20 de Agosto próximo, a la una P. M.—El Secretario. 5612-18-g

REMATE. — EL 29 DE JULIO, A las 3 P. M., se rematará por decreto del señor juez del 4.o Juzgado Civil de esta ciudad, un sitio con edificio, calle Víctor Manuel 1950 de esta ciudad. Mínimum: $ 2,608.60 al contado. Bases. Antecedentes secretaría del juzgado. Expediente Guzmán con Arriagada. 5731-19-g

EXTRACTO.—MARIANO MELO E., Notario de Santiago, certifica: que por escritura de hoy corriente en su registro, don Isaac Guzmán y don Mauricio Pessot, ambos de este domicilio, han formado sociedad para girar en esta plaza por el término de dos años, con el nombre de "The Universal Trading Company" y con la razón social de "Guzmán y Pessot", en cuanto se relacione con artefactos sanitarios y calefacción y en lo demás que tuvieren por conveniente. El capital social es de cuarenta mil pesos que las partes aportan por mitad y en dinero. El uso de la razón social y la administración del negocio corre a cargo indistinto de cada socio, pero debe procederse de común acuerdo y firmarse por ambos los cheques y documentos. —Santiago, 12 de Julio de 1918.— Mariano Melo E., Notario. 5736-20-g

EXTRACTO DE FORMACION DE sociedad.—Certifico, que por escritura otorgada hoy ante mí, los señores Pedro y Andrés Robert Prevost, han formado una sociedad comercial colectiva para girar en esta plaza, pudiendo establecer sucursales donde lo estimen conveniente, en el ramo de confección de trajes para señoras y otros artículos de novedades; en los demás negocios que los socios estimen conveniente y, especialmente, para continuar el giro del negocio que tienen establecido en la calle de Agustinas número mil diecisiete de esta ciudad. La razón o firma social será Robert Hermanos, y el uso de ella corresponde a los dos socios indistintamente. El capital social es la suma de ciento cuarenta y siete mil doscientos noventa y ocho pesos ochenta y seis centavos, aportado por mitad por ambos socios en dinero efectivo, mercaderías e instalaciones. La sociedad durará diez años, contados desde el primero de Julio de mil novecientos dieciocho y tendrá su domicilio en esta ciudad.— Santiago, 11 de Julio de 1918.—Luis Cousiño T., notario. 5738-20-g

QUIEBRA AUGUSTO CARRIE Y Cía. y Augusto Carrie.—En solicitud de varios acreedores proveída con fecha de ayer por el Juzgado en la cual se hacen proposiciones de convenio, el Juzgado proveyó lo siguiente: "Los Andes, diez de Julio de mil novecientos dieciocho. Convócase a los acreedores a una junta para tratar de estas proposiciones que se verificará el diez de Agosto próximo a las dos de la tarde, etc.— C. González.—A. Andueza, secretario.—Los Andes, 11 de Julio de 1918. —A. Andueza. 5711-18-g.

NOTIFICACION.— POR RESOLUción del Cuarto Juzgado Civil, de 5 y 20 de Junio último, se ordenó notificar por publicaciones a la sucesión Guillermo Hevia, para los efectos del artículo 1377 del C. Civil, el título ejecutivo que la señorita María Silva tiene contra dicha sucesión, proveniente del mutuo por $ 9,000 a un año plazo y al interés del 12 por ciento y 18 por ciento penal en caso de mora, que el señor Hevia otorgó a su favor por escritura de 23 de Mayo de 1913 ante la Notaría Campino, con hipoteca de una propiedad en calle San Ignacio. Cumpliendo lo ordenado, notifico estas resoluciones y el título referido a los señores Luis Sánchez por doña Sara Echaiz, Anselmo, Daniel y Ramón Luis Hevia Riquelme, Alberto Scheneider por doña Mercedes Labbé, Alfredo, Alberto, Osvaldo, Horacio, Julio, Enrique y Cristina Hevia Labbé, a doña Corina Mozó viuda de Hevia y a sus hijos Anselmo, Josefina, Corina, Teresa, Elena, José Isidro y Ernesto Hevia Mozó, y en general a todas las personas que componen la sucesión de don Guillermo Hevia. —Santiago, 1.o de Julio de 1918.— José Alfonso.—Secretario. 5709-18-g.

REMATE. EL 25 DE JULIO, A LAS 3.30 P. M. se rematará ante el tercer Juzgado Civil la propiedad número 4196 de la calle de Catedral. Mínimum: $ 18,000 pagados al contado. Demás bases, Juzgado indicado, expediente Verdugo con Flores. 5712-18-g.

TRANSPORTE A DOMICILIO

La Empresa reparte a domicilio en Santiago y Valparaíso bultos de equipajes y carga, siempre que así lo solicite el remitente en la estación de embarques y mediante el pago de un pequeño adicional.

Todos los jefes de Estación están provistos de las tarifas e instrucciones del caso.

Se ruega al público dar cuenta a la Dirección General de cualquiera dificultad que se observe en este servicio.

El Jefe del Departamento de Explotación.

27-f

Establecimiento de Curtiembre

EN VENTA

en Los Angeles, de propiedad de don Julio Latsagne, dotado de maquinaria para curtidos al cromo y extractos.

Tiene hipoteca a 3 años plazo, de la que podrá hacerse cargo el comprador.

Más datos proporcionarán:

EN SANTIAGO:

DON FRANCISCO NOGUES R.

Galería Alessandri 22-A. — Casilla 2401

EN LOS ANGELES:

DON VICTOR MANUEL PULGAR

Casilla 157

Fecha de venta, impostergablemente: el 20 del presente mes de Julio.

3096-19-g

PAPAS CORAHILAS

Garantida de los Canales tene listas para vender:

BODEGA JUAN ANTILLO

TELEFONOS: INGLES 34, YUNGAY; NACIONAL 223. — SAN PABLO 3160

5204-20-g

:: RAULI ::

SECO EN 1x5, 1x6, 1x8 y 1x10 — 1½x10 y 2x10

BARRACA Y FABRICA

"LA ESPERANZA"

SOTOMAYOR 37 — CASILLA 2782

ALFREDO LACOURT

5236-18-g

FOLLETIN (1)

El poder de la maternidad

¡Alabemos a la mujer!

Madres, la inexhausta fuente de la vida todopoderosa

POR MAXIMO GORKI

Aquí hablaremos de Timur-lenk, el Lince cojo; de Sahib Kirán, el afortunado conquistador; de Tamerlán, como lo nombran los infieles; del hombre que se propuso la destrucción del mundo entero.

Por cincuenta años azotó la tierra, hundiendo con su talón de hierro los estados y las ciudades, a la manera del elefante que aplasta con sus patas los miserables hormigueros. Rojos ríos de sangre corrían por sus huellas donde quiera que fuese. Elevó torres altísimas con los huesos de los pueblos conquistados. Destruyó la Vida luchando con el poder de la Muerte, de la que se vengaba por haberla ésta robado su hijo Jihangir. Era un hombre terrible, porque quería arrebatar a la Muerte todas sus víctimas; deseaba matar la Muerte de hambre y de hastío!.

Desde el día en que murió su hijo Jihangir y las gentes de Samarcanda, vestidas de negro y de azul celeste y con las cabezas cubiertas de ceniza, fueron al encuentro del conquistador de los crueles Getas, desde ese día hasta la hora en que la Muerte le salió al encuentro en Otrar y lo venció, durante esos treinta años, Timur no sonrió jamás. Vivió con los labios sellados, sin hacer a nadie saludo ni reverencia, con su corazón cerrado a la compasión, por espacio de treinta años.

¡Alabemos a la Mujer-Madre, el único poder al que humildemente se somete la Muerte!

Aquí narraremos la verdadera historia de una madre; mostraremos como Tamerlán el de Hierro, el servidor y esclavo de la Muerte, el sangriento azote de la tierra se inclinó ante ella.

Así fué como ello aconteció:

Timur-Lenk se hallaba de fiesta y banquetes en el bellísimo valle de Canígula que está cubierto de nubes de rosas y jazmines, en el valle llamado por los poetas de Samarcanda "Amor de las Flores" y desde donde se divisan los celestes minaretes de la gran ciudad y las azules cúpulas de las mezquitas.

Mil quinientas tiendas se extendían formando abanico en el valle, como otros tantos tulipanes. Por encima de ellas se agitaban suavemente cientos de banderas de seda como vivientes flores. En el medio de todas, como reina entre sus súbditos, estaba la tienda de Gurgán-Timur. Tenía cuatro lados de cien pasos de ancho cada uno y de tres largos de lanza de alto todos ellos. El techo descansaba en doce doradas columnas gruesas como el cuerpo de un hombre. La carpa era de seda rayada de negro, amarillo y azul claro; quinientos cordones rojos la sujetaban al suelo. Un águila de plata brillaba en cada uno de los cuatro ángulos y bajo la azul cúpula, sobre un estrado en medio de la tienda, descansaba la quinta águila el sumo conquistador Timur-Gurgán, el Rey de reyes. Llevaba una túnica de seda celeste cubierta con nada menos de cinco mil enormes perlas. Sobre su cabeza gris, que era de terrible aspecto, se veía un blanco bonete con un rubí en la parte alta. El rubí se movía de aquí para allá; brillaba como un ojo de fuego contemplando el mundo.

La cara del Cojo era como una ancho cuchillo cubierto con la herrumbre de la sangre en que se hundiera millones de veces. Sus ojos eran apretados y pequeños, pero todo lo veían; brillaban con el helado reflejo de Tsaramut (la esmeralda de los infieles), esa piedra favorita de los árabes, y con la cual se cura la epilepsia. El rey llevaba zarcillos de rubíes de Ceylán que semejaban los bellos labios de una muchacha.

En el suelo, sobre alfombras nunca superadas, había trescientas ánforas de vino y todo lo necesario para el banquete real. A espaldas de Timur estaban los músicos; a sus pies los de su familia y su séquito: reyes y príncipes y los jefes de sus tropas; a su lado, nadie. El más cercano al rey era el alegremente ebrio poeta Kermani; aquel que, a la pregunta que le hiciera el destructor del mundo:

—"Kermani, ¿cuánto darías por mí si me vendieran?"

Respondiera al segador de la Muerte y el espanto:

—"Veinticinco dineros."

—"Pero ese es el valor de mi cinto.

—"Sólo en tu cinturón pensaba —replicó Kermani—en el cinturón tan sólo, porque tu persona no vale un ardite."

Así habló el poeta Kermani al Rey de los Reyes, al hombre del mal y del terror.

¡Alabemos a los poetas, que no tienen más que un Dios: la admirablemente modulada, la audaz palabra de verdad, ese es su Dios para siempre!

Era hora de regocijo, de jolgorio y de orgullosas reminicencias de batallas y de victorias. Entre los sonidos de la música y los juegos populares, los guerreros esgrimían sus armas ensayándose, delante de la carpa del rey, mostrando su habilidad para la matanza. Algunos payasos, con trajes de abigarrados colores, daban enormes brincos; hombres de robustos miembros luchaban; los acróbatas ejecutaban sus ejercicios como si no llevaran huesos en el cuerpo. Se veía el simulacro de una lucha entre elefantes. De éstos, pintados de rojo y verde, parecían unos ridículos, otros terribles.

En esa hora de alegría, cuando los hombres de Timur estaban embriagados por el miedo al amo, por el orgullo que la fama de éste les inspiraba, por la fatiga de las batallas, por el vino y el "kumiss"; en esta hora loca, de repente, entre el ruido, como un relámpago que atraviesa una nube, el grito de una mujer llegó a los oídos del vencedor del Sultán Bayaceto; era el grito de una orgullosa águila, era un sonido familiar y en armonía con su alma afligida; afligida por la Muerte y por lo tanto tan cruel con la humanidad y la vida.

Timur dió órdenes para que inquirieran quien había gritado con esa voz exenta de alegría. Se le dijo que una mujer había llegado, cubierta de harapos y de tierra; que parecía loca y que en lengua árabe pedía que le permitiesen comparecer ante el amo de tres de las partes del mundo.

—Hacedla pasar,— dijo el rey.

Ante él se presentó una mujer descalza, con traje de harapos descoloridos por el Sol. Sus negros cabellos colgaban sueltos cubriendo el desnudo pecho y su rostro era del color del bronce. Los ojos expresaban mando y la tostada mano no tembló cuando la dirigía al Cojo.

—Eres tú el que derrotó al Sultán Bayaceto?—preguntó ella.

—Sí, yo soy. He vencido a muchos y aún no estoy cansado de victorias. Mujer, ¿tienes algo que decirme de tí misma?

—Escucha, — dijo ella. Con todo lo que puedas haber realizado, tú eres un hombre; pero yo, soy una madre. Tú sirves a la Muerte, yo sirvo a la Vida. Tú eres un culpable ante mí; he venido a exigirte la expiación de tu culpa. Me han dicho que tu divisa es "Justicia es poder". Yo no creo en ella: tú debes ser justo conmigo porque soy una madre.

El rey fué discreto y no paró mientes en el insulto, pero palpó la fuerza de las últimas palabras. El dijo:

—Siéntase y habla, yo te escucharé.

Ella se arrellenó en una alfombra en el estrecho círculo de los reyes y contó lo que sigue:

—Vengo de cerca de Salerno; es en la lejana Italia; tú no te dignarías contemplar el sitio. Mi padre fué pescador como mi esposo, que, además, era tan bello y feliz... Yo era su felicidad y tenía también un hijo: ¡era el más hermoso muchacho del mundo!

—Como mi Jihangir, — dijo con calma el viejo guerrero.